

มาตรการป้องกันและแก้ไข ผลกระทบสิ่งแวดล้อมและ มาตรการติดตามตรวจสอบ คุณภาพสิ่งแวดล้อม

- 2.1 มาตรการป้องกันและแก้ไขผลกระทบสิ่งแวดล้อม
- 2.2 มาตรการติดตามตรวจสอบคุณภาพสิ่งแวดล้อม
 - 2.2.1 คุณภาพอากาศ
 - 2.2.2 การตรวจวัดความเร็วและทิศทางลม
 - 2.2.3 ระดับเสียง
 - 2.2.4 ความสั่นสะเทือน
 - 2.2.5 คุณภาพน้ำ

บทที่ 2

มาตรการป้องกันและแก้ไขผลกระทบสิ่งแวดล้อม และมาตรการติดตามตรวจสอบคุณภาพสิ่งแวดล้อม

2.1 มาตรการป้องกันและแก้ไขผลกระทบสิ่งแวดล้อม

ผลการตรวจสอบการปฏิบัติตามมาตรการป้องกันและแก้ไขผลกระทบสิ่งแวดล้อม ตามที่ระบุไว้ในหนังสือแจ้งผลการพิจารณารายงานการวิเคราะห์ผลกระทบสิ่งแวดล้อมโครงการเหมืองแร่ยิปซัมและแอนไฮไดรต์ ประทานบัตรที่ 30348/16420 ของ บริษัท ปัญจะพัฒนากวีสวรรกรรมและพาณิชย์การ จำกัด ตั้งอยู่ ตำบลเขานิพันธ์ อำเภอเวียงสระ จังหวัดสุราษฎร์ธานี ตั้งอยู่ที่ ตำบลเขานิพันธ์ อำเภอเวียงสระ จังหวัดสุราษฎร์ธานี ตามหนังสือที่ ทส 1009.2/12842 ลงวันที่ 13 กันยายน 2562 รายละเอียดดังตารางที่ 2-1 ถึงตารางที่ 2-4

ตารางที่ 2-1 มาตรการป้องกันและแก้ไขและลดผลกระทบสิ่งแวดล้อมทั่วไป

เงื่อนไขตามมาตรการ	ผลการปฏิบัติตามมาตรการ	ปัญหาอุปสรรค ที่ไม่สามารถปฏิบัติตามมาตรการ และแนวทางแก้ไข
ระยะดำเนินการทำเหมือง และสิ้นสุดการทำเหมือง		
1. ให้มีจุดรับเรื่องราวร้องทุกข์ความเดือดร้อนของประชาชนที่เกิดจากกิจกรรมการทำเหมืองแร่และกิจกรรมที่เกี่ยวข้อง และกรณีผู้ร้องเรียนผู้ถือประทานบัตรจะต้องดำเนินการแก้ไขและให้ความช่วยเหลือด้วยความเป็นธรรม	<ul style="list-style-type: none"> ผู้ถือประทานบัตรอยู่ระหว่างจัดทำกล่องรับความคิดเห็นรับเรื่องราวร้องทุกข์ของประชาชนที่อาจเกิดจากกิจกรรมการทำเหมืองแร่ของโครงการ โดยจะติดตั้งไว้บริเวณด้านหน้าโครงการหรือบริเวณที่ประชาชนเข้าถึงได้ง่าย ในกรณีที่มีผู้ร้องเรียนผู้ถือประทานบัตรจะเร่งตรวจสอบและหาวิธีแก้ไขให้ความช่วยเหลือตามความเหมาะสมและเป็นธรรม 	-
2. ให้ทำการปรับปรุงฟื้นฟูพื้นที่โครงการที่ผ่านการทำเหมืองแร่แล้ว และพื้นที่สิ้นสุดการใช้ประโยชน์แล้วตามแผนงานการฟื้นฟูพื้นที่ผ่านการทำเหมืองแร่ ที่ได้เสนอไว้ในรายงานการประเมินผลกระทบสิ่งแวดล้อม พร้อมทั้งให้รายงานผลการดำเนินงานให้สำนักงานนโยบายและแผนทรัพยากรธรรมชาติและสิ่งแวดล้อม และกรมอุตสาหกรรมพื้นฐานและการเหมืองแร่ทราบทุกปี	<ul style="list-style-type: none"> ในกรณีที่สิ้นสุดการทำเหมือง ผู้ถือประทานบัตรจะดำเนินการปรับปรุงพื้นที่เพื่อฟื้นฟูสภาพแวดล้อม โดยการปรับลดความลาดชันหน้าเหมืองให้อยู่ในสภาพที่แข็งแรงและปลอดภัย พร้อมทั้งปลูกพืชคลุมดินและไม่ไถ่เร็วไปเพื่อคืนสภาพป่าไม้ ตามแผนงานที่ได้เสนอไว้ในรายงานผลการดำเนินการฟื้นฟูพื้นที่เหมืองแร่ครั้งสุดท้าย ดัง เอกสารแนบ 3 เพื่อเสนอต่อสำนักงานนโยบายและแผนทรัพยากรธรรมชาติและสิ่งแวดล้อม และหน่วยงานที่เกี่ยวข้องได้พิจารณา 	-
3. ผู้ถือประทานบัตรจะต้องวางหลักประกันการฟื้นฟูสภาพพื้นที่การทำเหมือง และเยียวยาผู้ได้รับผลกระทบจากการทำเหมืองแร่ ตามประกาศคณะกรรมการแร่ เรื่อง การวางหลักประกันการฟื้นฟูสภาพพื้นที่การทำเหมืองและการเยียวยาผู้ได้รับผลกระทบจากการทำเหมือง พ.ศ.2562	<ul style="list-style-type: none"> ผู้ถือประทานบัตรได้วางหลักประกันด้านการฟื้นฟูสภาพพื้นที่การทำเหมือง และหลักประกันสำหรับการเยียวยาผู้ได้รับผลกระทบจากการทำเหมือง ตามประกาศคณะกรรมการแร่ เรื่อง การวางหลักประกันการฟื้นฟูสภาพพื้นที่การทำเหมืองและการเยียวยาผู้ได้รับผลกระทบจากการทำเหมือง พ.ศ.2562 ดังเอกสารแนบ 4 	-

เงื่อนไขตามมาตรการ	ผลการปฏิบัติตามมาตรการ	ปัญหาอุปสรรค ที่ไม่สามารถปฏิบัติ ตามมาตรการ และแนวทางแก้ไข
<p>4. ผู้ถือประทานบัตรจะต้องจัดทำประกันภัยความรับผิดชอบต่อชีวิต ร่างกาย ทรัพย์สินของบุคคลภายนอกกับนิติบุคคลที่ได้ใบอนุญาตประกอบธุรกิจประกันภัยที่จดทะเบียนในราชอาณาจักรตามประกาศคณะกรรมการการแร่ เรื่อง การกำหนดวงเงินและการจัดทำประกันภัยความรับผิดชอบต่อชีวิตร่างกาย ทรัพย์สินของบุคคลภายนอก พ.ศ.2562 และจะต้องทำหลักประกันดังกล่าวให้มีระยะเวลาครอบคลุมต่อเนื่องตลอดอายุประทานบัตร ให้มีจำนวนเงินเอาประกันภัยสำหรับความเสียหายที่เกิดขึ้นต่อครั้ง สำหรับการเสียชีวิต ทุพพลภาพถาวรสิ้นเชิง หรือค่ารักษาพยาบาลและความเสียหายต่อทรัพย์สินของผู้ที่ได้รับความเสียหายในวงเงินประกันไม่น้อยกว่าห้าล้านบาท</p>	<ul style="list-style-type: none"> ผู้ถือประทานบัตรได้ทำประกันภัยความรับผิดชอบต่อชีวิต ร่างกาย ทรัพย์สินของบุคคลภายนอกกับนิติบุคคลที่ได้รับอนุญาตประกอบธุรกิจ ให้เป็นไปตามประกาศคณะกรรมการแร่ เรื่อง การกำหนดวงเงินและการจัดทำประกันภัยความรับผิดชอบต่อชีวิต ร่างกาย ทรัพย์สินของบุคคลภายนอก พ.ศ.2562 ดังเอกสารแนบ 5 	<p>-</p>
<p>5. ให้ปฏิบัติตามมติคณะกรรมการสิ่งแวดล้อมแห่งชาติการประชุมครั้งที่ 5/2561 เมื่อวันที่ 3 ตุลาคม พ.ศ. 2561 การเปลี่ยนแปลงรายละเอียดของโครงการหรือกิจการที่ต้องจัดทำรายงานการประเมินผลกระทบสิ่งแวดล้อมตามมาตรา 48 แห่งพระราชบัญญัติส่งเสริมและรักษาคุณภาพสิ่งแวดล้อมแห่งชาติ (ฉบับที่ 2) พ.ศ. 2561 เมื่อคณะกรรมการผู้ชำนาญการฯ ได้ให้ความเห็นชอบรายงานประเมินผลกระทบสิ่งแวดล้อมแล้วภายหลังได้รับอนุมัติหรืออนุญาตจากเจ้าหน้าที่ตามกฎหมายที่เกี่ยวข้องแล้ว หรือมาตรการติดตามตรวจสอบผลกระทบสิ่งแวดล้อมให้แตกต่างไปจากที่ได้เสนอไว้ในรายงานการประเมินผลกระทบสิ่งแวดล้อมตามที่คณะกรรมการผู้ชำนาญการฯ ได้ให้ความเห็นชอบไปแล้วให้เป็นหน้าที่ของหน่วยงานที่มีอำนาจหน้าที่ในการพิจารณาอนุมัติ หรืออนุญาต หรือ</p>	<ul style="list-style-type: none"> ในกรณีที่ผู้ถือประทานบัตรมีความประสงค์ที่จะเปลี่ยนแปลงรายละเอียดหรือแผนผังโครงการทำเหมือง ผู้ถือประทานบัตรจะปฏิบัติตามมติคณะกรรมการสิ่งแวดล้อมแห่งชาติการประชุมครั้งที่ 5/2561 เมื่อวันที่ 3 ตุลาคม พ.ศ. 2561 การเปลี่ยนแปลงรายละเอียดของโครงการหรือกิจการที่ต้องจัดทำรายงานการประเมินผลกระทบสิ่งแวดล้อมตามมาตรา 48 แห่งพระราชบัญญัติส่งเสริมและรักษาคุณภาพสิ่งแวดล้อมแห่งชาติ (ฉบับที่ 2) พ.ศ. 2561 อย่างเคร่งครัด 	<p>-</p>

เงื่อนไขตามมาตรการ	ผลการปฏิบัติตามมาตรการ	ปัญหาอุปสรรค ที่ไม่สามารถปฏิบัติ ตามมาตรการ และแนวทางแก้ไข
<p>หน่วยงานเจ้าของโครงการแล้วแต่กรณี ให้ดำเนินโครงการตาม กฎหมายเป็นผู้พิจารณา</p> <ul style="list-style-type: none"> - หากว่าไม่กระทบต่อสาระสำคัญในรายงานฯ ให้หน่วยงานฯ รับผิดชอบ แจ้งไว้และแจ้งสำนักงานนโยบายและแผนทรัพยากรธรรมชาติและสิ่งแวดล้อมทราบ - หากเห็นว่าการเปลี่ยนแปลงกระทบต่อสาระสำคัญในรายงานฯ ให้หน่วยงานจัดส่งรายงานการปรับปรุงแก้ไขรายละเอียดโครงการ หรือมาตรการฯ ให้สำนักงานนโยบายและแผน ทรัพยากรธรรมชาติและสิ่งแวดล้อม เพื่อเสนอให้คณะกรรมการ ผู้ชำนาญการฯ คณะที่เกี่ยวข้องพิจารณา ให้ความเห็นชอบ ประกอบการเปลี่ยนแปลงหรือปรับปรุงมาตรการดังกล่าว 		
<p>6. ในระหว่างการทำเหมืองหากขุดพบโบราณวัตถุ หรือร่องรอย โบราณคดี ไม่ว่าจะเป็นภาพเขียนสีหรืออื่นๆ ที่มีความสำคัญทาง ประวัติศาสตร์จะต้องทำรายงานและขอความร่วมมือกรมศิลปากร หรือสำนักศิลปากรในท้องที่เข้าไปดำเนินการตรวจสอบพื้นที่ ทั้งนี้ใน ระหว่างการทำสำรวจจะต้องหยุดการทำเหมืองชั่วคราวและหาก พิสูจน์แล้วว่าเป็นแหล่งโบราณ ผู้ถือประทานบัตรจะต้องปฏิบัติตาม เงื่อนไขของหน่วยงานที่เกี่ยวข้องโดยไม่มีข้อเรียกร้องใดๆ</p>	<ul style="list-style-type: none"> ● ในระหว่างการทำเหมืองของโครงการหากมีการขุดพบโบราณวัตถุ หรือร่องรอยทางประวัติศาสตร์ ผู้ถือประทานบัตรจะประสานงานไป ยังกรมศิลปากรในพื้นที่เพื่อดำเนินการตรวจสอบพื้นที่ และยินดี ปฏิบัติตามเงื่อนไขที่หน่วยงานที่เกี่ยวข้องกำหนดโดยไม่มีข้อเรียกร้อง ใดๆ 	-
<p>7. ให้ผู้ดำเนินการ หรือผู้อนุญาต เสนอรายงานผลการปฏิบัติตาม มาตรการป้องกันและแก้ไขผลกระทบสิ่งแวดล้อม และมาตรการการ ติดตามตรวจสอบผลกระทบสิ่งแวดล้อม เป็นเอกสารพร้อมกับข้อมูล ที่เป็นไฟล์อิเล็กทรอนิกส์ที่บันทึกเป็นอุปกรณ์ตามรูปแบบที่ สำนักงานนโยบายและแผนทรัพยากรธรรมชาติและสิ่งแวดล้อม</p>	<ul style="list-style-type: none"> ● ผู้ถือประทานบัตรได้มอบหมายให้บริษัท ไมน์ เอ็นจิเนียริง คอนซัลแตนท์ จำกัด ดำเนินการตรวจวัดคุณภาพสิ่งแวดล้อม และ จัดทำผลสรุปการตรวจวัดเปรียบเทียบกับค่ามาตรฐาน และส่งรายงาน ผลการปฏิบัติตามมาตรการป้องกันและแก้ไขผลกระทบสิ่งแวดล้อม กำหนดไว้ในการอนุญาตประทานบัตรให้สำนักงานนโยบายและแผน 	-

เงื่อนไขตามมาตรการ	ผลการปฏิบัติตามมาตรการ	ปัญหาอุปสรรค ที่ไม่สามารถปฏิบัติตามมาตรการ และแนวทางแก้ไข
กำหนดต่อหน่วยงานของรัฐซึ่งมีอำนาจอนุญาตตามกฎหมายให้ดำเนินโครงการหรือกิจการอันเป็นกิจกรรมหลักที่ต้องจัดทำรายงานการประเมินผลกระทบสิ่งแวดล้อม ณ สำนักงานของหน่วยงานของรัฐทราบอย่างน้อยปีละ 2 ครั้ง	ทรัพยากรธรรมชาติและสิ่งแวดล้อมและกรมอุตสาหกรรมพื้นฐานและการเหมืองแร่ได้พิจารณาปีละ 2 ครั้ง ในช่วงเดือนมกราคม-มิถุนายน และช่วงเดือนกรกฎาคม-ธันวาคม	
8. ให้ผู้ถือประทานบัตร ดำเนินโครงการ และปฏิบัติตามมาตรการการป้องกันและแก้ไขผลกระทบสิ่งแวดล้อม และมาตรการติดตามตรวจสอบผลกระทบสิ่งแวดล้อม ตามที่ได้เสนอไว้ในรายงานการประเมินผลกระทบสิ่งแวดล้อม โดยให้เป็นไปตามกฎหมาย ได้แก่ พระราชบัญญัติส่งเสริมและรักษาคุณภาพสิ่งแวดล้อมแห่งชาติ (ฉบับที่ 2) พ.ศ. 2561 พระราชบัญญัติแร่ พ.ศ. 2560 และกฎหมายที่เกี่ยวข้อง		

ตารางที่ 2-2 มาตรการป้องกันและแก้ไขผลกระทบสิ่งแวดล้อม ระยะเตรียมการ

เงื่อนไขตามมาตรการ	ผลการปฏิบัติตามมาตรการ	ปัญหาอุปสรรค ที่ไม่สามารถปฏิบัติตามมาตรการ และแนวทางแก้ไข
1. สภาพภูมิประเทศ		
1. ให้กำหนดขอบเขตพื้นที่บริเวณที่จะทำการปรับระดับให้มีความเหมาะสมต่อการใช้งาน เพื่อรองรับกิจกรรมตามแผนผังการทำเหมือง ส่วนพื้นที่ที่ไม่มีกิจกรรมการทำเหมืองให้รักษาสภาพภูมิประเทศเดิมไว้ พร้อมทั้งปลูกพันธุ์ไม้ยืนต้นโตเร็ว	<ul style="list-style-type: none">วิศวกรของโครงการได้กำหนดพื้นที่ในการดำเนินกิจกรรมต่างๆ ตามแผนผังการทำเหมือง พร้อมได้จัดทำป้ายแสดงขอบเขตพื้นที่โครงการและขอบเขตการทำเหมือง โดยได้ติดตั้งไว้ริมเส้นทางขนส่งแร่ในพื้นที่โครงการให้สามารถมองเห็นได้อย่างชัดเจน เพื่อให้ง่ายต่อการตรวจสอบพื้นที่ และปฏิบัติงานบริเวณโครงการ ดังรูปที่ 2-1 ในส่วนพื้นที่ที่ไม่มีกิจกรรมการทำเหมืองและบริเวณโดยรอบพื้นที่โครงการ ผู้ถือประทานบัตรได้รักษาสภาพภูมิประเทศเดิมไว้ พร้อมทั้งดูแลต้นไม้เดิมให้เจริญเติบโต เพื่อเป็นแนวกันชนป้องกันผลกระทบจากฝุ่นละอองออกสู่ภายนอกโครงการ และลดผลกระทบด้านทัศนียภาพดังรูปที่ 2-2	-
2. ให้จัดป้ายแสดงขอบเขตพื้นที่โครงการและขอบเขตการทำเหมืองบริเวณโครงการเพื่อให้ง่ายต่อการตรวจสอบพื้นที่และการปฏิบัติงานบริเวณโครงการ โดยบริเวณแนวกันเขตพื้นที่ไม่ทำเหมืองให้จัดทำเสาคอนกรีต เหล็ก หรือวัสดุอื่นๆ ตามความเหมาะสม		
2. คุณภาพอากาศ		
1. ให้ตรวจสอบยานพาหนะ เครื่องจักรอุปกรณ์เครื่องยนต์ที่ก่อให้เกิดไอเสียหรือฝุ่นละอองอย่างสม่ำเสมอตามชนิดของยานพาหนะและเครื่องจักรกล	<ul style="list-style-type: none">ผู้ถือประทานบัตรได้จัดให้มีอาคารและพนักงานซ่อมบำรุงทำหน้าที่ในการดูแลรักษาสภาพเครื่องยนต์ ยานพาหนะ เครื่องจักรอุปกรณ์ต่างๆให้อยู่ในสภาพที่สมบูรณ์สามารถใช้งานได้ดี เพื่อลดผลกระทบด้านไอเสียหรือฝุ่นละอองจากการทำงานของยานพาหนะและเครื่องจักรต่างๆ ดังรูปที่ 2-3	-

เงื่อนไขตามมาตรการ	ผลการปฏิบัติตามมาตรการ	ปัญหาอุปสรรค ที่ไม่สามารถปฏิบัติตามมาตรการ และแนวทางแก้ไข
2. ให้จำกัดความเร็วของรถยนต์ เครื่องจักรกลทุกชนิดที่วิ่งภายในโครงการไม่เกิน 30 กิโลเมตรต่อชั่วโมง เพื่อลดการฟุ้งกระจายของฝุ่นและป้องกันอุบัติเหตุที่เกิดขึ้น	<ul style="list-style-type: none">● การดำเนินงานของโครงการได้มีมาตรการลดการฟุ้งกระจายของฝุ่นละอองจากการดำเนินการทำเหมืองและขนส่งแร่ เพื่อป้องกันการเกิดอุบัติเหตุและลดการฟุ้งกระจายของฝุ่นละอองต่อชุมชนใกล้เคียง โดยดำเนินการดังนี้<ul style="list-style-type: none">- ควบคุมความเร็วในการขนส่งไม่เกิน 30 กิโลเมตรต่อชั่วโมง- มีการฉีดพรมน้ำบริเวณเส้นทางขนส่งแร่ วันละ 3-4 ครั้ง หรือตามความเหมาะสมของสภาพภูมิอากาศ ดังรูปที่ 2-4	-
3. ให้ฉีดพรมน้ำตามเส้นทางในโครงการขณะที่มีการขนส่งอุปกรณ์และการปรับสภาพพื้นที่เพื่อเตรียมการทำเหมือง วันละ 3-4 ครั้ง หรือตามสภาพภูมิอากาศ		-
3. เสียง		
1. ให้งดกิจกรรมที่ก่อให้เกิดเสียงดังในเวลากลางคืน	<ul style="list-style-type: none">● ผู้ถือประทานบัตรได้กำหนดช่วงเวลาในการทำเหมืองและการขนส่งแร่ โดยให้ดำเนินการในช่วงเวลา 08.00-17.00 นาฬิกา เท่านั้น และไม่ให้มีการดำเนินการในช่วงเวลากลางคืน เนื่องจากเป็นช่วงเวลาที่พักผ่อนของชุมชนใกล้เคียง	-
2. ให้ตรวจสอบดูแลเครื่องจักรอุปกรณ์ของโครงการให้อยู่ในสภาพดีเสมอ เพื่อลดปัญหาด้านเสียงรบกวน โดยซ่อมบำรุงรักษาเครื่องจักรและอุปกรณ์ต่างๆ ที่ใช้ให้อยู่ในสภาพสมบูรณ์ สามารถใช้งานได้ตามสภาพปกติ	<ul style="list-style-type: none">● ผู้ถือประทานบัตรได้จัดให้มีอาคารและพนักงานซ่อมบำรุงทำหน้าที่ในการดูแลรักษาสภาพเครื่องยนต์ ยานพาหนะ เครื่องจักรอุปกรณ์ต่างๆ ให้อยู่ในสภาพที่สมบูรณ์สามารถใช้งานได้ดี เพื่อลดผลกระทบด้านไอเสียหรือฝุ่นละออง ปัญหาด้านเสียงรบกวนจากการทำงานของยานพาหนะและเครื่องจักรต่างๆ ดังรูปที่ 2-3 หากเกิดการชำรุดเสียหายจะเร่งดำเนินการซ่อมแซมทันที	-

เงื่อนไขตามมาตรการ	ผลการปฏิบัติตามมาตรการ	ปัญหาอุปสรรค ที่ไม่สามารถปฏิบัติ ตามมาตรการ และแนวทางแก้ไข
4. อุทกวิทยาและคุณภาพน้ำ		
<p>1. ให้จัดบ่อดักตะกอน จำนวน 3 บ่อ บริเวณหมายเลข อักษร “บ” เพื่อรองรับการไหลบ่าของน้ำผิวดินภายในโครงการและพื้นที่ที่กิจกรรมที่เกี่ยวข้อง มีดังนี้</p> <ul style="list-style-type: none"> - บ่อดักตะกอน “บ1” มีขนาด 0.3 ไร่ ลึก 3.5 เมตร - บ่อดักตะกอน “บ2” มีขนาด 0.4 ไร่ ลึก 3.5 เมตร - บ่อดักตะกอน “บ3” มีขนาด 0.2 ไร่ ลึก 2.5 เมตร - และกรณีที่ต้องปล่อยน้ำให้จัดสร้างบ่อพักน้ำบริเวณใกล้เคียงกับหลักหมุดที่ 19-22 ขนาด 1 ไร่ ลึก 5 เมตร เพื่อใช้ทำการปรับสภาพน้ำก่อนปล่อยออกสู่ภายนอก 	<ul style="list-style-type: none"> ● ปัจจุบันโครงการอยู่ในระยะเริ่มต้นเปิดการทำเหมืองและพัฒนาหน้าเหมือง จึงยังไม่ได้มีการขุดบ่อดักตะกอนให้เป็นไปตามแผนผังการทำเหมือง แต่ทั้งนี้ผู้ถือประทานบัตรจะดำเนินการขุดบ่อดักตะกอนให้เป็นไปตามการทำเหมืองและเงื่อนไขมาตรการกำหนด เพื่อใช้สำหรับรองรับน้ำผิวดินที่ไหลบ่าและน้ำจากกิจกรรมการทำเหมืองและกิจกรรมต่างๆในพื้นที่โครงการต่อไป 	-
<p>2. ให้จัดสร้างคันทำนบกั้นดินรูปสี่เหลี่ยมคางหมูบริเวณคำขอประทานบัตรที่ 2/2560 มีขนาดฐานกว้าง 6 เมตร สูง 1.5 เมตร และสันคันทำนบกว้าง 2 เมตร พร้อมทั้งให้ปลูกต้นไม้ยืนต้นโตเร็วและพืชคลุมดินเพื่อป้องกันการชะล้างพังทลาย</p>	<ul style="list-style-type: none"> ● ผู้ถือประทานบัตรได้สร้างคันทำนบกั้นดินโดยมีขนาดตามแผนผังโครงการและสอดคล้องคลึงกับมาตรการที่กำหนด พร้อมปลูกต้นไม้ยืนต้นโตเร็วและพืชปกคลุมดินเพื่อป้องกันการชะล้างและพังทลายของหน้าดินดังรูปที่ 2-5 นอกจากนี้ได้มีการขุดร่องระบายน้ำ เพื่อใช้รองรับน้ำฝนและน้ำจากกิจกรรมทำเหมืองให้ไหลลงสู่บ่อดักตะกอนต่อไปดังรูปที่ 2-6 	-
<p>3. ให้จัดสร้างร่องระบายน้ำรูปสี่เหลี่ยมคางหมู ขนาดท้องร่องกว้าง 1 เมตร ปากระบายน้ำกว้าง 1 เมตร และความลึก 1 เมตร ตามแผนผังกำหนด</p>		

เงื่อนไขตามมาตรการ	ผลการปฏิบัติตามมาตรการ	ปัญหาอุปสรรค ที่ไม่สามารถปฏิบัติตามมาตรการ และแนวทางแก้ไข
5. ทรัพยากรดิน		
1. ให้นำดินที่เกิดจากการปรับเตรียมพื้นที่ และเศษดินที่เกิดขึ้นจากการเปิดหน้าเหมือง มาใช้ประโยชน์ในการจัดสร้างถนนภายในโครงการ จัดสร้างคันทำนบกั้นดิน ปลุกต้นไม้บริเวณพื้นที่เว้นไม่ทำเหมือง เก็บกองลานเก็บกอง และถมกลับบริเวณพื้นที่ขอสถานที่ทิ้งหรือเก็บมูลดินทรายนอกเขตประทานบัตรที่ 1/2562 สำหรับพื้นที่ที่ไม่มีกิจกรรมการทำเหมืองและกิจกรรมที่เกี่ยวข้องให้รักษาสภาพภูมิประเทศเดิมไว้	<ul style="list-style-type: none"> การดำเนินงานทำเหมืองของโครงการ ผู้ถือประทานบัตรได้นำดินที่ได้จากการปรับเตรียมพื้นที่ก่อนการทำเหมืองและเศษดินที่เกิดขึ้นจากการเปิดหน้าเหมืองไปใช้ประโยชน์ในการจัดสร้างถนนภายในโครงการ สร้างคันทำนบกั้นดิน ปลุกต้นไม้ในบริเวณพื้นที่เว้นการทำเหมือง และบางส่วนนำไปถมกลับบริเวณพื้นที่ขอสถานที่ทิ้งหรือเก็บมูลดินทรายนอกเขตประทานบัตรที่ 1/2562 ทั้งนี้ในบริเวณที่ไม่มีการทำเหมืองทางโครงการจะดูแลให้มีสภาพภูมิประเทศเดิมไว้ให้มากที่สุด 	-
2. ให้จัดเตรียมพื้นที่ลานเก็บกองแร่ ตามที่แผนผังโครงการกำหนดจำนวน 3 แห่ง ได้แก่ บริเวณอักษร “ล1” บริเวณอักษร “ล2” และบริเวณอักษร “ล3” ขนาดพื้นที่ประมาณ 10.5, 3.5 และ 1.5 ไร่	<ul style="list-style-type: none"> ผู้ถือประทานบัตรได้จัดเตรียมพื้นที่เก็บกองแร่ เพื่อใช้รองรับปริมาณแร่ที่ได้จากการระเบิดหน้าเหมืองก่อนนำไปยังโรงแต่งแร่ที่อยู่ภายนอกพื้นที่โครงการและจำหน่ายต่อไปดังรูปที่ 2-7 	-
6. ป่าไม้ และสัตว์ป่า		
1. ดำเนินการปลุกต้นไม้บริเวณที่ผ่านการทำเหมืองทันทีตามรายละเอียดในแผนการฟื้นฟูสภาพพื้นที่ภายหลังการทำเหมือง และต้องให้มีการติดตามผลการดำเนินการเป็นประจำเพื่อให้เกิดผลในทางปฏิบัติ และเป็นตัวอย่างที่ดีให้กับหน่วยงานอื่นๆ ในแง่ของการอนุรักษ์ทรัพยากรธรรมชาติต่อไป	<ul style="list-style-type: none"> ในกรณีที่สิ้นสุดการทำเหมือง ผู้ถือประทานบัตรจะดำเนินการปรับปรุงพื้นที่เพื่อฟื้นฟูสภาพแวดล้อม โดยการปรับลดความลาดชันหน้าเหมืองให้อยู่ในสภาพที่แข็งแรงและปลอดภัย พร้อมทั้งปลูกพืชคลุมดินและไม่ไถเร็วไปเพื่อคืนสภาพป่าไม้ ตามแผนงานที่ได้เสนอไว้ในรายงานผลการดำเนินการฟื้นฟูพื้นที่เหมืองแร่ครั้งสุดท้าย ดังเอกสารแนบ 3 เพื่อเสนอต่อสำนักงานนโยบายและแผนทรัพยากรธรรมชาติและสิ่งแวดล้อม และหน่วยงานที่เกี่ยวข้องได้พิจารณา 	-

เงื่อนไขตามมาตรการ	ผลการปฏิบัติตามมาตรการ	ปัญหาอุปสรรค ที่ไม่สามารถปฏิบัติ ตามมาตรการ และแนวทางแก้ไข
<p>2. หากพบเห็นการกระทำผิดตามกฎหมายว่าด้วยการป่าไม้ อื่นๆ เช่น การบุกรุก แคว้งป่า การตัดไม้ การล่าสัตว์ป่า เป็นต้น ให้รีบแจ้งหน่วยงานที่เกี่ยวข้อง เพื่อดำเนินการตามอำนาจหน้าที่โดยทันที</p> <p>3. ให้กำหนดกฎระเบียบข้อบังคับพนักงานของโครงการห้ามทำการล่าสัตว์ หรือกระทำการอื่นใดอันเป็นการคุกคามต่อชีวิตและถิ่นที่อยู่อาศัยของสัตว์ป่า หากฝ่าฝืนจะได้รับบทลงโทษตามกฎหมาย และติดประกาศประเภทของสัตว์ป่าคุ้มครองที่พบในพื้นที่โครงการ โดยห้ามทำการล่าสัตว์หรือกระทำการอื่นใดอันเป็นการคุกคามต่อชีวิตและถิ่นที่อยู่อาศัยของสัตว์ป่า หรือกระทำการอื่นใด ซึ่งเป็นความผิดตามกฎหมายว่าด้วยการป่าไม้ โดยให้จัดทำป้ายแสดงอย่างชัดเจน และดูแลรักษาป้ายดังกล่าวให้อยู่ในสภาพดีตลอดอายุประทานบัตร</p>	<ul style="list-style-type: none"> ผู้ถือประทานบัตรได้ควบคุมและมีข้อบังคับให้พนักงานทุกคน ห้ามกระทำความผิดตามกฎหมายว่าด้วยการป่าไม้ เช่น การบุกรุกแคว้งป่า การตัดไม้ การล่าสัตว์ป่าหรือคุกคามต่อชีวิตและที่อยู่อาศัยของสัตว์ป่า เป็นต้น หากพบผู้กระทำความผิดทางโครงการจะแจ้งให้หน่วยงานที่เกี่ยวข้องทราบและดำเนินการตามอำนาจหน้าที่ต่อไป 	<p>-</p>
<p>4. ให้ความร่วมมือกับหน่วยงานต่างๆ ในการประชาสัมพันธ์ให้ความรู้แก่ประชาชนให้เห็นคุณค่าของป่าไม้และสัตว์ป่าโดยเฉพาะอย่างยิ่งสัตว์ป่าคุ้มครองที่สำรวจในพื้นที่รวมถึงโทษที่จะได้รับหากมีการกระทำผิดเพื่อลดการบุกรุกทำลายป่าไม้และสัตว์ป่า</p>	<ul style="list-style-type: none"> ผู้ถือประทานบัตรได้ให้ความร่วมมือกับหน่วยงานต่างๆ ในการประชาสัมพันธ์ให้ความรู้แก่ประชาชน โดยให้เห็นถึงคุณค่าของป่าไม้และสัตว์ป่ารวมถึงโทษที่จะได้รับหากมีการกระทำผิดเพื่อลดการบุกรุกทำลายป่าไม้และสัตว์ป่า 	<p>-</p>
<p>5. ในระหว่างการทำเหมือง หากพบสัตว์ป่าที่ใกล้สูญพันธุ์และสัตว์ป่าที่มีแนวโน้มใกล้จะสูญพันธุ์ บริษัท ปัญจะพัฒนวิศกรรมและพาณิชย์การ จำกัด จะต้องขอความร่วมมือกับสำนักบริหารพื้นที่อนุรักษ์ที่ 4 (สุราษฎร์ธานี) เพื่อจัดส่งผู้ชำนาญการทางด้านสัตว์ป่ามาให้ความแนะนำในการดำเนินการ โดยบริษัท ปัญจะพัฒนวิศกรรมและพาณิชย์การ จำกัด จะเป็นผู้รับผิดชอบด้านงบประมาณทั้งหมด</p>	<ul style="list-style-type: none"> ในระหว่างการทำเหมืองของโครงการ หากพบสัตว์ป่าติดค้างหรือได้รับบาดเจ็บอยู่ในพื้นที่โครงการ ผู้ถือประทานบัตรจะแจ้งให้สำนักบริหารพื้นที่อนุรักษ์ที่ 4 (สุราษฎร์ธานี) เข้ามาดำเนินการปฐมพยาบาลและนำไปปล่อยในพื้นที่ที่มีลักษณะนิเวศน์และแหล่งที่อยู่อาศัยของสัตว์นั้นต่อไป 	<p>-</p>

เงื่อนไขตามมาตรการ	ผลการปฏิบัติตามมาตรการ	ปัญหาอุปสรรค ที่ไม่สามารถปฏิบัติ ตามมาตรการ และแนวทางแก้ไข
6. ในระหว่างการทำเหมือง หากพบสัตว์ป่าที่ตกค้างติดอยู่ในพื้นที่ที่มี การเปิดหน้าเหมือง หรือได้รับบาดเจ็บในพื้นที่หน้างานเปิดหน้า เหมืองให้ทำการปฐมพยาบาล โดยประสานงานติดต่อกับสำนัก บริหารพื้นที่อนุรักษ์ที่ 4 (สุราษฎร์ธานี) เพื่อนำไปปล่อยในพื้นที่ที่มี ลักษณะนิเวศน์และแหล่งที่อยู่อาศัยของสัตว์นั้นต่อไป		
7. เกษตรกรรม		
1. หากได้รับการร้องเรียนจากราษฎรที่อาศัยอยู่บริเวณใกล้เคียง หรือ พื้นที่เกษตรกรรมอยู่ใกล้เคียงโครงการว่าได้รับความเดือดร้อน รำคาญจากการดำเนินโครงการ และทางราชการได้ตรวจพบว่าไม่ ปฏิบัติตามมาตรการป้องกันที่กำหนดไว้ เจ้าของโครงการจะต้องทำ ตามคำสั่งของทางราชการและแก้ไขเหตุแห่งความเดือดร้อนรำคาญ ให้เสร็จสิ้นก่อนที่จะดำเนินการต่อไปอย่างรวดเร็วและเป็นธรรม	<ul style="list-style-type: none"> การดำเนินงานของโครงการได้ปฏิบัติตามมาตรการป้องกันและแก้ไข ผลกระทบในด้านต่างๆ ที่อาจก่อให้เกิดความเสียหายต่อพื้นที่ เกษตรกรรมหรือพื้นที่ชุมชนใกล้เคียง โดยป้องกันไม่ให้เกิดผลกระทบ ต่างๆ หากมีผู้ที่ได้รับความเสียหายจากการดำเนินการทำเหมืองของ โครงการ ผู้ถือประทานบัตรจะเร่งดำเนินการแก้ไขปัญหาและยินดี ชดเชยค่าเสียหายที่เกิดขึ้นด้วยความเป็นธรรมและเหมาะสม 	-
8. คมนาคม		
1. ให้จัดป้ายเตือนทางเข้าพื้นที่โครงการและป้ายระวังรถบรรทุกและ ป้ายจำกัดความเร็วรถ บริเวณริมเส้นทางขนส่งแร่ทางด้านทิศเหนือ	<ul style="list-style-type: none"> ผู้ถือประทานบัตรจะจัดทำป้ายเตือนทางเข้า-ออกพื้นที่โครงการ ป้าย เตือนระวังรถบรรทุก และป้ายจำกัดความเร็ว โดยติดไว้บริเวณริม เส้นทางขนส่งแร่และด้านหน้าของพื้นที่โครงการ ให้สามารถมองเห็น ได้อย่างชัดเจน เพื่อป้องกันการเกิดอุบัติเหตุที่อาจเกิดขึ้น 	-

เงื่อนไขตามมาตรการ	ผลการปฏิบัติตามมาตรการ	ปัญหาอุปสรรค ที่ไม่สามารถปฏิบัติ ตามมาตรการ และแนวทางแก้ไข
2. ให้ฉีดพรมน้ำตามเส้นทางภายในโครงการขณะที่มีการขนส่งอุปกรณ์ และการปรับสภาพพื้นที่เพื่อเตรียมการทำเหมือง วันละ 3-4 ครั้ง หรือตามสภาพภูมิอากาศ	<ul style="list-style-type: none">การดำเนินงานทำเหมืองของโครงการได้มีมาตรการในด้านความปลอดภัยในการขั้รถบรรทุกและการขนส่งแร่ เพื่อป้องกันการเกิดอุบัติเหตุและลดการฟุ้งกระจายของต่อชุมชนใกล้เคียง ดังนี้<ul style="list-style-type: none">ให้ฉีดพรมน้ำบริเวณเส้นทางขนส่งแร่ วันละ 3-4 ครั้ง หรือความเหมาะสมตามสภาพภูมิอากาศดังรูปที่ 2-4ควบคุมให้ใช้ความเร็วไม่เกิน 30 กิโลเมตรต่อชั่วโมง	-
3. ให้จำกัดความเร็วรถบรรทุกที่วิ่งภายในโครงการให้เป็นไปตามที่ทางราชการกำหนดให้ใช้ความเร็วไม่เกิน 30 กิโลเมตรต่อชั่วโมง		
9. เศรษฐกิจ-สังคม		
1. จัดตั้งกองทุนพัฒนาหมู่บ้านรอบพื้นที่เหมืองแร่ ผู้ถือประทานบัตรจะต้องจัดตั้ง “กองทุนพัฒนาหมู่บ้านรอบพื้นที่เหมืองแร่” ตามประกาศกรมอุตสาหกรรมพื้นฐานและการเหมืองแร่ เรื่อง แนวทางการบริหารจัดการกองทุนพัฒนาหมู่บ้านรอบพื้นที่เหมืองแร่ พ.ศ. 2559 ณ วันที่ 30 กันยายน 2559 เพื่อเป็นงบประมาณในการดำเนินโครงการพัฒนาคุณภาพชีวิตของประชาชน โดยรอบพื้นที่เหมืองแร่รายดวงเงินขั้นต่ำหรือคิดตามสัดส่วนต่ออัตราการผลิต ซึ่งกำหนดเป็นเงื่อนไขแนบท้าย การอนุญาตประทานบัตรหรือการต่ออายุประทานบัตรโดยให้รวมงบประมาณด้านมวลชนสัมพันธ์ของโครงการที่กำหนดอยู่เงื่อนไขมาตรการป้องกัน และแก้ไขผลกระทบต่อสิ่งแวดล้อมของโครงการอยู่ในกองทุนนี้	<ul style="list-style-type: none">ผู้ถือประทานบัตรได้จัดสรรงบประมาณในการจัดตั้ง “กองทุนหมู่บ้านรอบพื้นที่เหมืองแร่” เพื่อใช้เป็นงบประมาณในการดำเนินกิจกรรมเกี่ยวกับการพัฒนาหมู่บ้านรอบพื้นที่ประทานบัตรและพื้นที่ที่เกี่ยวข้องรวมถึง โดยให้เป็นไปตามการบริหารจัดการของคณะกรรมการมวลชนสัมพันธ์ ดังเอกสารแนบ 6	-
2. ให้แต่งตั้งคณะกรรมการมวลชนสัมพันธ์ ประกอบด้วย เจ้าของโครงการ ผู้แทนภาครัฐจากหน่วยงานท้องถิ่นและผู้แทนภาคประชาชน จากชุมชน โรงเรียน วัด และเจ้าหน้าที่สาธารณสุขในพื้นที่เข้าร่วมเป็นกรรมการทำหน้าที่บริหารจัดการ “กองทุนเฝ้าระวัง	<ul style="list-style-type: none">ทางโครงการจะการแต่งตั้งคณะกรรมการมวลชนสัมพันธ์ประกอบไปด้วยเจ้าของโครงการ ผู้แทนภาครัฐจากหน่วยงานท้องถิ่นและผู้แทนภาคประชาชน จากชุมชน โรงเรียน วัด เพื่อทำหน้าที่ในการบริหารจัดการกองทุนเฝ้าระวัง และกองทุนพัฒนาหมู่บ้านรอบพื้นที่เหมือง	-

เงื่อนไขตามมาตรการ	ผลการปฏิบัติตามมาตรการ	ปัญหาอุปสรรค ที่ไม่สามารถปฏิบัติ ตามมาตรการ และแนวทางแก้ไข
สุขภาพ” และ “กองทุนพัฒนาหมู่บ้านรอบพื้นที่เหมืองแร่” และ เพื่อทำหน้าที่สร้างความสัมพันธ์อันดีต่อชุมชน ประชาสัมพันธ์ โครงการ ขอร้องเรียน ประสานงานกับสื่อมวลชนท้องถิ่น ผู้นำชุมชน ราษฎรบริเวณโดยรอบโครงการ รวมทั้งให้เสนอรายงานการ ดำเนินงานของคณะกรรมการมวลชนสัมพันธ์ต่อกรมอุตสาหกรรม พื้นฐานและการเหมืองแร่ปีละ 1 ครั้ง	แร่ ซึ่งเป็นการสร้างความสัมพันธ์อันดีต่อชุมชน รวมถึงหน้าที่ ประชาสัมพันธ์โครงการ ตรวจสอบข้อร้องเรียน ประสานงานกับ สื่อมวลชนท้องถิ่น ผู้นำชุมชน ราษฎรบริเวณโดยรอบพื้นที่โครงการ ให้มีความเข้าใจและรับรู้ข่าวสารได้อย่างทั่วถึงดังเอกสารแนบ 7	
3. กำหนดให้มีการจ้างแรงงานในท้องถิ่น พร้อมทั้งกำหนดค่าจ้างให้ เป็นไปตามวุฒิการศึกษาและความสามารถหรือเกณฑ์ที่โครงการ กำหนด	<ul style="list-style-type: none"> ผู้ถือประทานบัตรมีนโยบายในการรับพนักงานของโครงการโดย พิจารณาจ้างแรงงานในท้องถิ่นให้มากที่สุด และให้อัตราค่าแรง เป็นไปตามวุฒิการศึกษาและความสามารถหรือเกณฑ์ที่โครงการ กำหนด เพื่อเป็นการส่งเสริมและสร้างงานอาชีพให้กับชุมชน 	-
10. สาธารณสุข อาชีวอนามัยและความปลอดภัย		
1. ให้จัดตั้งกองทุนเฝ้าระวังสุขภาพ ผู้ถือประทานบัตรจะต้องจัดตั้ง “กองทุนเฝ้าระวังสุขภาพ” ตาม ประกาศกรมอุตสาหกรรมพื้นฐานและการเหมืองแร่ เรื่อง แนว ทางการบริหารจัดการกองทุนเฝ้าระวังสุขภาพ สำหรับโครงการ เหมืองแร่ พ.ศ.2559 ณ วันที่ 30 กันยายน 2559 เพื่อเป็นค่าใช้จ่าย สำหรับการดำเนินกิจกรรมการเฝ้าระวังสุขภาพอนามัยหรือการ ตรวจสุขภาพของประชาชน รวมทั้งสนับสนุนกิจกรรมที่เกี่ยวข้องกับ สาธารณสุขของชุมชน	<ul style="list-style-type: none"> ผู้ถือประทานบัตรได้จัดสรรงบประมาณในการจัดตั้ง “กองทุนเฝ้า ระวังสุขภาพ” เพื่อใช้เป็นงบประมาณในกิจกรรมการเฝ้าระวัง สุขภาพอนามัยหรือการตรวจสุขภาพของประชาชน รวมทั้งสนับสนุน กิจกรรมที่เกี่ยวข้องกับสาธารณสุขของชุมชน โดยให้เป็นไปตามการ บริหารจัดการกองทุนของคณะกรรมการมวลชนสัมพันธ์ ดังเอกสาร แนบ 8 	-

เงื่อนไขตามมาตรการ	ผลการปฏิบัติตามมาตรการ	ปัญหาอุปสรรค ที่ไม่สามารถปฏิบัติ ตามมาตรการ และแนวทางแก้ไข
<p>2. ให้จัดสภาพสิ่งแวดล้อมของสำนักงานให้ถูกสุขลักษณะ เช่น จัดวางภาชนะรองรับขยะให้เป็นระเบียบเรียบร้อย จัดให้มีอุปกรณ์ป้องกันอันตรายที่เหมาะสมกับสภาพงาน และมีจำนวนเพียงพอกับพนักงาน</p> <p>3. ให้จัดหาและกำหนดให้คนงานได้ใช้อุปกรณ์ป้องกันอันตรายส่วนบุคคลให้เหมาะสมกับงาน เช่น หน้ากากกันฝุ่นที่สามารถป้องกันฝุ่นละอองได้ หมวกนิรภัย รองเท้ากันกระแทก สำหรับผู้ใช้เครื่องเจาะ สำหรับคนงานที่ปฏิบัติงานกับเครื่องจักรที่มีเสียงดังให้สวมที่ครอบหู (Ear Muff) หรือที่เสียบหู (Ear Plug) เพื่อป้องกันการสูญเสียสมรรถภาพการได้ยินของหู</p>	<ul style="list-style-type: none"> • ผู้ถือประทานบัตรได้จัดเตรียมสภาพแวดล้อมของสำนักงานให้ถูกสุขลักษณะ โดยได้ดำเนินการสร้างห้องสุขาและจัดเตรียมน้ำดื่มไว้ให้กับพนักงานดังรูปที่ 2-8 ถึงรูปที่ 2-10 พร้อมจัดให้อุปกรณ์ป้องกันอันตรายส่วนบุคคลเหมาะสมกับสภาพงาน และมีจำนวนเพียงพอกับพนักงาน และกำชับให้ทำการสวมใส่ทุกครั้งก่อนปฏิบัติงาน เพื่อป้องกันการเกิดอุบัติเหตุได้ดังรูปที่ 2-11 	-
<p>4. ต้องควบคุมระดับเสียงที่พนักงานได้รับเฉลี่ยตลอดเวลาการทำงานในแต่ละวัน มิให้เกิน 85 เดซิเบล(เอ) และกรณีที่มีสภาวะการทำงานมีระดับเสียงเกิน 85 เดซิเบล(เอ) ต้องให้พนักงานหยุดทำงานจนกว่าจะปรับปรุงหรือแก้ไขให้ระดับเสียงเป็นไปตามมาตรฐานที่กำหนดหรือจัดให้สวมใส่อุปกรณ์คุ้มครองความปลอดภัยส่วนบุคคลตลอดเวลาทำงาน เพื่อลดระดับเสียงที่สัมผัสในหู และจัดให้มีมาตรการอนุรักษ์การได้ยิน ตามหลักเกณฑ์หรือวิธีการตรวจวัดและวิเคราะห์สภาวะการทำงานเกี่ยวกับระดับเสียงภายในสถานประกอบกิจการ</p>	<ul style="list-style-type: none"> • ผู้ถือประทานบัตรได้มอบหมายให้ผู้จัดการเหมืองดูแลตรวจสอบสภาวะการทำงานเกี่ยวกับระดับเสียง โดยไม่ให้พนักงานปฏิบัติงานในบริเวณที่มีเสียงดังเกิน 85 เดซิเบล (เอ) ติดต่อกันเป็นระยะเวลา 8 ชั่วโมง เพื่อป้องกันผลกระทบที่อาจเกิดขึ้นกับระบบการได้ยินของพนักงานดังกล่าว 	-
<p>5. ให้จัดหาและอุปกรณ์การปฐมพยาบาลเบื้องต้น สำหรับกรณีฉุกเฉินไว้ประจำโครงการ เพื่อสามารถรักษาผู้ป่วยในเบื้องต้นให้ทันทั่วทั้งที่ พร้อมกับจัดหายานพาหนะ สำหรับลำเลียงผู้ป่วยไปยังโรงพยาบาลในกรณีที่ได้รับอุบัติเหตุร้ายแรง</p>	<ul style="list-style-type: none"> • ผู้ถือประทานบัตรจะจัดหาอุปกรณ์ในการปฐมพยาบาลเพื่อใช้สำหรับปฐมพยาบาลเบื้องต้นหรือเมื่อเกิดอุบัติเหตุฉุกเฉินขึ้นจะได้ช่วยเหลือพนักงานได้ทันทั่วทั้งที่ก่อนนำส่งโรงพยาบาลต่อไป 	-

เงื่อนไขตามมาตรการ	ผลการปฏิบัติตามมาตรการ	ปัญหาอุปสรรค ที่ไม่สามารถปฏิบัติตามมาตรการ และแนวทางแก้ไข
6. ให้ฝึกอบรมการทำงานและการใช้เครื่องจักรอุปกรณ์อย่างสม่ำเสมอ เพื่อป้องกันอุบัติเหตุ โดยทำการอบรมทุกวันก่อนการปฏิบัติงาน เพื่อปลูกจิตสำนึกให้แก่พนักงานใส่ใจเรื่องความปลอดภัยในการทำงานโดยการสวมใส่อุปกรณ์ป้องกันอันตรายส่วนบุคคลขณะปฏิบัติงาน	<ul style="list-style-type: none"> ผู้ถือประทานบัตรได้จัดให้มีการอบรมการทำงานและการใช้เครื่องจักรอุปกรณ์อย่างสม่ำเสมอ เพื่อป้องกันการเกิดอุบัติเหตุขณะปฏิบัติงานและปลูกปลูกจิตสำนึกให้แก่พนักงานใส่ใจเรื่องความปลอดภัยในการทำงาน โดยกำชับในเรื่องการสวมใส่อุปกรณ์ป้องกันอันตรายส่วนบุคคลขณะปฏิบัติงานทุกครั้ง 	-
7. ให้ปฏิบัติตามพระราชบัญญัติหรือกฎหมายที่เกี่ยวข้องกับการดูแลความปลอดภัย อาชีวอนามัยและสภาพแวดล้อม และการดูแลคุ้มครองแรงงาน และเงินชดเชย เช่น <ul style="list-style-type: none"> - พระราชบัญญัติความปลอดภัย อาชีวอนามัยและสภาพแวดล้อมในการทำงาน พ.ศ.2554 - พระราชบัญญัติคุ้มครองแรงงาน พ.ศ.2541 - พระราชบัญญัติประกันสังคม พ.ศ.2533 - พระราชบัญญัติเงินทดแทน พ.ศ.2537 	<ul style="list-style-type: none"> ผู้ถือประทานบัตรได้ปฏิบัติตามพระราชบัญญัติหรือกฎหมายที่เกี่ยวข้องกับการดูแลความปลอดภัยอาชีวอนามัยและสภาพแวดล้อม และการดูแลคุ้มครองแรงงาน และเงินชดเชย อย่างเคร่งครัด 	-
11.การท่องเที่ยวและทัศนียภาพ		
1. ให้ดำเนินการเปิดทำเหมืองตามแผนที่ระบุไว้ในแผนผังการทำเหมือง เพื่อลดการเปลี่ยนแปลงสภาพภูมิประเทศอย่างรวดเร็วที่อาจจะส่งผลกระทบต่อทัศนียภาพบริเวณโครงการ	<ul style="list-style-type: none"> ผู้ถือประทานบัตรดำเนินการทำเหมืองตามแผนผังโครงการอย่างเคร่งครัด เพื่อป้องกันการเปลี่ยนแปลงทางสภาพภูมิประเทศอย่างรวดเร็ว ที่อาจจะส่งผลกระทบต่อทัศนียภาพบริเวณโครงการและใกล้เคียง 	-

เงื่อนไขตามมาตรการ	ผลการปฏิบัติตามมาตรการ	ปัญหาอุปสรรค ที่ไม่สามารถปฏิบัติตามมาตรการ และแนวทางแก้ไข
12.ประวัติศาสตร์ โบราณคดี และศาสนสถาน		
1. หากพบวัตถุหรือสิ่งบ่งชี้ว่าอาจมีความสำคัญด้านโบราณคดีและคุณค่าทางประวัติศาสตร์ให้หยุดดำเนินการกิจกรรมแล้วแจ้งให้กับหน่วยงานที่เกี่ยวข้องทราบในกรณีนี้ คือ สำนักศิลปากรที่ 12 นครศรีธรรมราช ให้ทราบเรื่องโดยทันทีเพื่อร่วมกันตรวจสอบพิจารณาและวางแผนการดำเนินการตามความเหมาะสมต่อไป	<ul style="list-style-type: none"> ● ในระหว่างการดำเนินการของโครงการหากมีการขุดพบโบราณวัตถุหรือร่องรอยทางประวัติศาสตร์ ผู้ถือประทานบัตรจะประสานงานไปยังกรมศิลปากรในพื้นที่เพื่อดำเนินการตรวจสอบพื้นที่ และยินดีปฏิบัติตามเงื่อนไขที่หน่วยงานที่เกี่ยวข้องกำหนดโดยไม่มีข้อเรียกร้องใดๆ 	-

ตารางที่ 2-3 มาตรการป้องกันและแก้ไขผลกระทบสิ่งแวดล้อม ระยะดำเนินการ

เงื่อนไขตามมาตรการ	ผลการปฏิบัติตามมาตรการ	ปัญหาอุปสรรค ที่ไม่สามารถปฏิบัติตามมาตรการ และแนวทางแก้ไข
1. สภาพภูมิประเทศ		
1. ให้เว้นเขตไม่ทำเหมืองจากระยะ 10 เมตร จากขอบเขตพื้นที่คำขอประทานบัตร บริเวณหลักหมุดที่ 2-18 ให้ทำการฟื้นฟูพื้นที่ที่ผ่านการทำเหมืองในแต่ละชั้นบันได และให้รักษาสภาพภูมิประเทศเดิม และปลูกต้นไม้เพิ่มเติมบริเวณพื้นที่ไม่มีกิจกรรมทำเหมือง	<ul style="list-style-type: none"> วิศวกรผู้ควบคุมของโครงการได้วางแผนและออกแบบการทำเหมืองเหมาะสมตามแผนผังโครงการทำเหมือง และกำหนดพื้นที่แนวเว้นไม่ทำเหมืองในระยะ 10 เมตรจากขอบเขตพื้นที่ประทานบัตร แนวเว้นการทำเหมืองในระยะ 20 เมตรจากทางเดินด้านทิศตะวันตกเฉียงเหนือของพื้นที่ประทานบัตร และแนวเว้นในระยะ 50 เมตรจากลำห้วยเชียงหมองทางด้านทิศเหนือของพื้นที่คำขอสถานที่ตั้งหรือเก็บมูลดินทรายนอกเขตประทานบัตรที่ 1/2562 พร้อมทั้งปลูกต้นไม้ยืนต้นในบริเวณพื้นที่ที่ไม่มีการทำเหมืองให้มีความหนาแน่นเพื่อเป็นพื้นที่กันชนป้องกันผลกระทบสิ่งแวดล้อม (Buffer Zone) ดังรูปที่ 2-12 ถึงรูปที่ 2-14 	-
2. ให้เว้นเขตไม่ทำเหมืองจากระยะ 20 เมตร จากทางเดินด้านทิศตะวันตกเฉียงเหนือบริเวณหลักหมุดที่ 1-2 ของพื้นที่คำขอประทานบัตร และแนวถนนทางด้านทิศตะวันตกของพื้นที่โครงการ		
3. ให้เว้นเขตไม่ทำเหมืองจากระยะ 50 เมตร จากลำห้วยเชียงหมองทางด้านทิศเหนือของพื้นที่คำขอสถานที่ตั้งหรือเก็บมูลดินทรายนอกเขตประทานบัตรที่ 1/2562		
4. การเปิดพื้นที่ในชั้นเปลือกดินชั้นบันไดสูงไม่เกิน 3 เมตร กว้างของชั้นบันไดที่สอดคล้องกับความสูง ความลาดชันรวมไม่เกิน 37 องศา ในชั้นแรยิบซั่มและแอนไฮไดรต์ ชั้นบันไดไม่เกิน 10 เมตร มีความกว้างของชั้นบันไดที่สอดคล้องกับความสูง ความลาดชันรวมของหน้าเหมืองทั้งหมดไม่เกิน 45 องศา ให้เป็นไปตามแผนผังโครงการทำเหมือง	<ul style="list-style-type: none"> วิศวกรผู้ควบคุมของโครงการได้วางแผนในการเปิดหน้าเหมืองตามแผนผังโครงการทำเหมือง โดยเปิดหน้าเหมืองในลักษณะชั้นบันไดตามที่มาตรการกำหนด พร้อมทั้งควบคุมความลาดเอียงรวมของหน้าเหมืองไม่ให้เกิน 45 องศา เพื่อป้องกันการพังทลายของหน้าเหมือง ดังรูปที่ 2-15 	-

เงื่อนไขตามมาตรการ	ผลการปฏิบัติตามมาตรการ	ปัญหาอุปสรรค ที่ไม่สามารถปฏิบัติ ตามมาตรการ และแนวทางแก้ไข
<p>5. ให้ตรวจสอบเสถียรภาพบริเวณหน้าเหมืองของพื้นที่โครงการให้มีความมั่นคงแข็งแรงและปลอดภัยอยู่เสมอ โดยสังเกตจากสิ่งบ่งชี้ที่มักเกิดขึ้นก่อนการพังทลายของหน้าเหมือง ดังนี้</p> <ul style="list-style-type: none"> - เกิดรอยแยกบนหรือด้านหลังยอดของชั้นบันได หรือหน้าความลาดชัน มีน้ำไหลผ่านออกที่มีลักษณะพุ่งขึ้น - หน้าความลาดชันเกิดการโป่งบวมหรือมีการเคลื่อนที่ขยับออกจากกันของรอยชั้นไม่ต่อเนื่อง - มีวัสดุตกลงลงมาหรือมีน้ำไหลซึมออกจากหน้าเหมือง - มีวัสดุที่ขยับเคลื่อนที่หรือมีน้ำไหลออกบริเวณด้านหน้าของดินชั้นบันไดหรือหน้าความลาดชัน - หน้าความลาดชันมีความขรุขระไม่สม่ำเสมอหรือมีความราบเรียบเป็นมันเงา 	<ul style="list-style-type: none"> ● วิศวกรผู้ควบคุมการทำเหมืองของโครงการได้มีการตรวจสอบเสถียรภาพบริเวณหน้าเหมืองให้มีความมั่นคงแข็งแรงและปลอดภัยอยู่เสมอ โดยสังเกตจากสิ่งบ่งชี้ที่มักเกิดขึ้นก่อนการพังทลายของหน้าเหมือง ดังนี้ <ul style="list-style-type: none"> - เกิดรอยแยกบนหรือด้านหลังยอดของชั้นบันได หรือหน้าความลาดชัน มีน้ำไหลผ่านออกที่มีลักษณะพุ่งขึ้น - หน้าความลาดชันเกิดการโป่งบวมหรือมีการเคลื่อนที่ขยับออกจากกันของรอยชั้นไม่ต่อเนื่อง - มีวัสดุตกลงลงมาหรือมีน้ำไหลซึมออกจากหน้าเหมือง - มีวัสดุที่ขยับเคลื่อนที่หรือมีน้ำไหลออกบริเวณด้านหน้าของดินชั้นบันไดหรือหน้าความลาดชัน - หน้าความลาดชันมีความขรุขระไม่สม่ำเสมอหรือมีความราบเรียบเป็นมันเงา - หากสิ่งที่บ่งชี้ข้างต้นที่อาจก่อให้เกิดความไม่เสถียรภาพของหน้าเหมือง วิศวกรจะหลีกเลี่ยงการปฏิบัติงานในบริเวณดังกล่าว แล้วดำเนินการวิเคราะห์เสถียรภาพของหน้าเหมืองโดยละเอียด หากไม่มีความปลอดภัยจะดำเนินการปรับปรุงความลาดชันหน้าเหมืองใหม่ให้สามารถทำงานได้โดยปลอดภัย 	<p>-</p>
<p>6. หากพบสิ่งบ่งชี้ที่อาจก่อให้เกิดความไม่เสถียรภาพของหน้าเหมืองได้ ให้หลีกเลี่ยงการปฏิบัติงานในบริเวณดังกล่าว แล้วดำเนินการวิเคราะห์เสถียรภาพของหน้าเหมืองโดยละเอียดเพื่อประเมินว่าการทำงานในสภาพดังกล่าวมีความปลอดภัยหรือไม่หากไม่มีความปลอดภัยให้ดำเนินการปรับปรุงความลาดชันหน้าเหมือง</p>		
<p>7. ให้ทำการฟื้นฟูพื้นที่โครงการบริเวณพื้นที่ผ่านการทำเหมืองตามแผนงานที่ได้เสนอไว้ในรายงานการประเมินผลกระทบสิ่งแวดล้อม พร้อมทั้งให้รายงานผลการดำเนินงานให้สำนักงานนโยบายและแผนทรัพยากรธรรมชาติและสิ่งแวดล้อม และกรมอุตสาหกรรมพื้นฐานและการเหมืองแร่ทราบทุกปี นับจากวันเปิดดำเนินโครงการ</p>	<ul style="list-style-type: none"> ● ในกรณีที่สิ้นสุดการทำเหมือง ผู้ถือประทานบัตรจะดำเนินการปรับปรุงพื้นที่เพื่อฟื้นฟูสภาพแวดล้อม โดยการปรับลดความลาดชันหน้าเหมืองให้อยู่ในสภาพที่แข็งแรงและปลอดภัย พร้อมทั้งปลูกพืชคลุมดินและไม่ไถ่เร็วไปเพื่อคืนสภาพป่าไม้ ตามแผนงานที่ได้เสนอไว้ในรายงานผลการดำเนินการฟื้นฟูพื้นที่เหมืองแร่ครั้งสุดท้าย ดัง 	<p>-</p>

เงื่อนไขตามมาตรการ	ผลการปฏิบัติตามมาตรการ	ปัญหาอุปสรรค ที่ไม่สามารถปฏิบัติ ตามมาตรการ และแนวทางแก้ไข
	เอกสารแนบ 3 เพื่อเสนอต่อสำนักงานนโยบายและแผน ทรัพยากรธรรมชาติและสิ่งแวดล้อม และหน่วยงานที่เกี่ยวข้องได้ พิจารณา	
2. คุณภาพอากาศ		
1. ให้ตรวจสอบสภาพเครื่องยนต์ ยานพาหนะ เครื่องจักร อุปกรณ์ ที่ ก่อให้เกิดไอเสียหรือฝุ่นละอองอย่างสม่ำเสมอตามชนิดของ ยานพาหนะและเครื่องจักรกล	<ul style="list-style-type: none"> ผู้ถือประทานบัตรได้จัดให้มีพนักงานซ่อมบำรุงทำหน้าที่ในการดูแล รักษาสภาพเครื่องยนต์ ยานพาหนะ เครื่องจักรอุปกรณ์ต่างๆให้อยู่ใน สภาพที่สมบูรณ์สามารถใช้งานได้ดี เพื่อลดผลกระทบด้านไอเสียหรือ ฝุ่นละอองจากการทำงานของยานพาหนะและเครื่องจักรต่างๆ 	-
2. ให้ทำความสะอาดหน้างานและฉีดพรมน้ำบริเวณพื้นที่หน้างาน ระบิดหน้าเหมืองก่อนการระเบิดทุกครั้งเว้นแต่วันที่ฝนตกและพื้นที่ หน้าระเบิดเปียกชื้นพอ	<ul style="list-style-type: none"> ผู้ถือประทานบัตรจัดให้มีคนงานทำความสะอาดหน้าเหมืองก่อน ดำเนินการระเบิดทุกครั้ง เพื่อลดการฟุ้งกระจายของฝุ่นละอองและ ป้องกันการปลิวกระเด็นของเศษหินเศษแร่ และกรณีวันที่มีฝนตก หนัก ทางโครงการจะไม่ดำเนินการระเบิดหน้าเหมือง เพื่อป้องกันดิน สไลด์หรือการพังทลายของหน้าดินป้องกันการเกิดอุบัติเหตุที่อาจ เกิดขึ้น 	-
3. ให้มีรถบรรทุกน้ำทำการฉีดพรมน้ำบริเวณหน้าเหมืองไปโรงแต่งแร่ และเส้นทางขนส่งแร่ก่อนถึงทางสาธารณประโยชน์ทางด้านทิศเหนือ เพื่อป้องกันการฟุ้งกระจายของฝุ่นละอองโดยให้ทำการฉีดพรมน้ำวัน ละ 3-4 ครั้ง หรือตามความเหมาะสมของสภาพภูมิอากาศ และดูแล ถนนให้อยู่ในสภาพที่ดี	<ul style="list-style-type: none"> ผู้ถือประทานบัตรได้มีมาตรการลดการฟุ้งกระจายของฝุ่นละอองจาก การดำเนินการทำเหมืองและขนส่งแร่ โดยมีการฉีดพรมน้ำบริเวณ หน้าเหมือง บริเวณโรงแต่งแร่ และเส้นทางขนส่งแร่ก่อนถึงทาง สาธารณประโยชน์ วันละ 3-4 ครั้ง หรือตามความเหมาะสมของ สภาพภูมิอากาศ ดังรูปที่ 2-4 	-

เงื่อนไขตามมาตรการ	ผลการปฏิบัติตามมาตรการ	ปัญหาอุปสรรค ที่ไม่สามารถปฏิบัติ ตามมาตรการ และแนวทางแก้ไข
<p>4. โรงแร่จะต้องมีการบำรุงรักษาระบบป้องกันและกำจัดฝุ่นให้มีประสิทธิภาพอยู่ตลอดเวลา คือ ซ่อมบำรุงรักษาเครื่องจักรอุปกรณ์ให้อยู่ในสภาพที่ดีรวมทั้งมีการซ่อมแซมรอยแตก รอยร้าวต่างๆ เพื่อรักษาประสิทธิภาพในการป้องกันการฟุ้งกระจายของฝุ่นละออง</p> <p>5. ใช้เครื่องมือชุดหรือกั๊ดแร่ (Surface Miner) ในบริเวณพื้นที่ทำเหมืองที่สามารถใช้เครื่องมือได้โดยจะต้องมีอุปกรณ์หรือสิ่งปิดคลุมป้องกันฝุ่นละอองที่เกิดจากการผลิตจากเครื่องชุดหรือกั๊ดแร่</p>	<ul style="list-style-type: none"> ● ในการดำเนินการทำเหมืองของโครงการ ผู้ถือประทานบัตรได้ดูแลบำรุงรักษาระบบป้องกันและกำจัดฝุ่นบริเวณโรงแต่งแร่ให้มีสภาพดีพร้อมใช้งานอยู่เสมอ โดยปฏิบัติตามนี้ (รูปที่ 2-16) <ul style="list-style-type: none"> - สร้างอาคารปิดคลุม 3 ด้าน บริเวณยั้งหินใหญ่ - สร้างอาคารปิดคลุมโรงแต่งแร่ - สร้างหลังคาปิดคลุมสาพานลำเลียง - ติดตั้งระบบสเปรย์น้ำบริเวณจุดต่างๆที่เป็นแหล่งกำเนิดฝุ่นละออง - หากเกิดการชำรุดเสียหายจะดำเนินการซ่อมแซมทันที เพื่อป้องกันการเกิดอันตรายต่อผู้ปฏิบัติงานและลดผลกระทบต่างๆ ที่เกิดขึ้น 	-
3. เสี่ยง ความสั่นสะเทือน และหินปลิว		
<p>1. ให้มีวิศวกรผู้ชำนาญหรือผู้ที่ผ่านการอบรมจากกรมอุตสาหกรรมพื้นที่ฐานและการเหมืองแร่หรือหน่วยงานที่ให้การรับรอง ควบคุมการเจาะระเบิดหน้าเหมือง และการขุดเจาะระเบิดทุกขั้นตอน พร้อมทั้งบันทึกรายละเอียดการออกแบบระเบิดไว้ตรวจสอบทุกครั้ง</p>	<ul style="list-style-type: none"> ● ทางโครงการได้มีวิศวกร เป็นผู้ควบคุมการออกแบบการระเบิดให้มีความถูกต้องตามหลักวิชาการ พร้อมจัดทำรายงาน/บันทึกการเจาะระเบิดทุกครั้ง เพื่อใช้เป็นข้อมูลในการวางแผนการระเบิดครั้งต่อไป และง่ายต่อการตรวจสอบเอกสาร 	-

เงื่อนไขตามมาตรการ	ผลการปฏิบัติตามมาตรการ	ปัญหาอุปสรรค ที่ไม่สามารถปฏิบัติ ตามมาตรการ และแนวทางแก้ไข
2. กำหนดให้ก่อนการระเบิดทุกครั้งจัดเจ้าหน้าที่ตรวจตราในรัศมี 100 เมตร และเปิดสัญญาณเตือนให้ได้ยินในรัศมี 500 เมตร	<ul style="list-style-type: none"> วิศวกรผู้ควบคุมของโครงการได้ดูแลและออกแบบการเจาะระเบิดของโครงการให้เป็นไปตามแผนผังโครงการอย่างเคร่งครัด เพื่อป้องกันอุบัติเหตุและผลกระทบที่อาจเกิดขึ้นต่อชุมชนใกล้เคียง โดยได้ปฏิบัติดังนี้ <ul style="list-style-type: none"> - ก่อนการระเบิดทุกครั้ง วิศวกรจะจัดพนักงานทำการตรวจตราพื้นที่ในรัศมี 100 เมตร พร้อมเปิดสัญญาณเตือนให้พนักงานของโครงการและประชาชนใกล้เคียงได้ยินชัดเจน - ใช้ปริมาณวัตถุระเบิดสูงสุดไม่เกิน 101 กิโลกรัมต่อจันทะถ่วง พร้อมสร้างอาคารเก็บวัตถุระเบิดให้มิดชิดปลอดภัยดังรูปที่ 2-17 - วิศวกรได้กำหนดให้ทำการระเบิดวันละ 1 ครั้ง ในช่วงเวลา 16.00-17.00 น. พร้อมดูแลป้ายเตือนเขตการใช้งานวัตถุระเบิดและป้ายแสดงเวลาในการระเบิดให้อยู่ในสภาพดีอยู่เสมอ ดังรูปที่ 2-18 - หลังทำการระเบิดทุกครั้ง หัวหน้างานระเบิดได้ทำการตรวจสอบระยะการปลิวกระเด็นของเศษหิน เพื่อใช้เป็นข้อมูลในการออกแบบการเจาะระเบิดให้มีความเหมาะสมและปลอดภัยในครั้งต่อไป 	-
3. กำหนดให้ใช้ปริมาณวัตถุระเบิด ไม่เกิน 101 กิโลกรัมต่อจันทะถ่วง และทำการระเบิดไม่เกินวันละ 1 ครั้ง ในช่วงเวลา 16.00-17.00 น. กรณีที่มีเหตุจำเป็นจะต้องเลื่อนเวลาระเบิดให้แจ้งหน่วยงานท้องถิ่นได้แก่ ผู้ใหญ่บ้านในท้องที่และเทศบาลตำบลเขานินันท์และเทศบาลตำบลบ้านส้อง และสถานีตำรวจภูธรในท้องที่รับทราบ		
4. ให้จัดสร้างและดูแลป้ายเตือนเขตการใช้วัตถุระเบิดพร้อมทั้งระบุเวลาในการระเบิดไว้บริเวณโครงการ บริเวณริมเส้นทางสาธารณประโยชน์ด้านทิศตะวันตกและด้านทิศเหนือของโครงการ		
5. ให้ติดตามระยะการปลิวกระเด็นของเศษหินจากการระเบิดทุกครั้ง หรือการร่วงหล่น หากพบว่ามีผลกระทบก่อให้เกิดความเสียหายแก่ทรัพย์สินของประชาชนจะต้องชดเชยค่าเสียหายทันที พร้อมทั้งชดเชยค่าเสียหายตามความเหมาะสม ยุติธรรมและปรับปรุงแผนการใช้วัตถุระเบิดให้มีความเหมาะสม		
6. ต้องจัดทำรายงานการออกแบบการเจาะระเบิดทุกครั้ง เพื่อเป็นข้อมูลตรวจสอบ และปรับปรุงให้มีความเหมาะสม สำหรับการออกแบบการเจาะระเบิดครั้งต่อไป		

เงื่อนไขตามมาตรการ	ผลการปฏิบัติตามมาตรการ	ปัญหาอุปสรรค ที่ไม่สามารถปฏิบัติตามมาตรการ และแนวทางแก้ไข
7. ต้องปฏิบัติตามกฎหมายที่เกี่ยวข้องกับวัตุระเบิดอย่างเคร่งครัด การปฏิบัติงานด้านความปลอดภัยในการใช้วัตุระเบิด และการขนส่งวัตุระเบิดของโครงการให้ปฏิบัติตามคู่มือความปลอดภัยในการใช้วัตุระเบิดงานเหมืองแร่	<ul style="list-style-type: none"> ทางโครงการได้ปฏิบัติตามกฎหมายที่เกี่ยวข้องกับวัตุระเบิดอย่างเคร่งครัด โดยมีวิศวกรของโครงการเป็นผู้ควบคุม การปฏิบัติงานด้านความปลอดภัยในการใช้วัตุระเบิด และการขนส่งวัตุระเบิดให้เป็นไปตามคู่มือความปลอดภัยในการใช้วัตุระเบิดงานเหมืองแร่ตามที่กฎหมายกำหนด 	-
8. งดกิจกรรมที่ก่อให้เกิดเสียงดังในเวลากลางคืน ซึ่งเป็นเวลาพักผ่อนของประชาชนในชุมชนใกล้เคียง	<ul style="list-style-type: none"> ผู้ถือประทานบัตรได้กำหนดช่วงเวลาในการทำเหมืองและการขนส่งแร่ โดยให้ดำเนินการในช่วงเวลา 08.00-17.00 น. เท่านั้น และไม่ให้มีการดำเนินการในเวลากลางคืน เนื่องจากเป็นช่วงเวลาพักผ่อนของชุมชนใกล้เคียง 	-
4. อุทกวิทยา และคุณภาพน้ำ		
1. ให้ขุดลอกตะกอนดินในคูระบายน้ำ บ่อตกตะกอนของโครงการเป็นประจำ หรือหากพบว่าตะกอนมีปริมาณ 1/3 ของบ่อ และคูระบายน้ำ พร้อมทั้งดูแลรักษาบ่อตกตะกอน และคูระบายน้ำให้อยู่ในสภาพดีเสมอ	<ul style="list-style-type: none"> ผู้ถือประทานบัตรได้มีการขุดลอกตะกอนดินในคูระบายน้ำและบ่อตกตะกอนของโครงการออกเป็นประจำ พร้อมดูแลรักษาให้มีประสิทธิภาพดีอยู่เสมอ 	-
2. ให้นำน้ำในบ่อตกตะกอน และบ่อเหมืองไปใช้ประโยชน์ เช่น การฉีดพรมเส้นทางขนส่งแร่ การรดต้นไม้ในการฟื้นฟูพื้นที่จากการทำเหมือง เป็นต้น	<ul style="list-style-type: none"> ผู้ถือประทานบัตรได้มีการนำน้ำในบ่อตกตะกอนไปใช้ประโยชน์ต่างๆ ในพื้นที่โครงการ เช่น ฉีดพรมน้ำตามเส้นทางขนส่งแร่ และการรดต้นไม้ในพื้นที่ฟื้นฟูการทำเหมือง 	-
3. กรณีที่ปล่อยน้ำออกสู่ภายนอก ต้องทำการตรวจวัดคุณภาพน้ำผิวดินเพื่อตรวจสอบคุณภาพน้ำให้ดัชนีความเป็นกรด-ด่างมีค่าอยู่ในช่วง 5.0-9.0 ก่อนทำการปล่อยออกยังห้วยเชียงหม้อ หากพบว่า	<ul style="list-style-type: none"> ในกรณีจำเป็นต้องระบายน้ำออกสู่ภายนอกโครงการ ผู้ถือประทานบัตรจะตรวจสอบคุณภาพน้ำให้มีค่าความเป็นกรด-ด่างอยู่ในช่วง 5.0-9.0 ก่อนทำการระบายออกยังห้วยเชียงหม้อ แต่หากพบว่า 	-

เงื่อนไขตามมาตรการ	ผลการปฏิบัติตามมาตรการ	ปัญหาอุปสรรค ที่ไม่สามารถปฏิบัติ ตามมาตรการ และแนวทางแก้ไข
ดัชนีดังกล่าวไม่เป็นไปตามมาตรฐานให้ทำการปรับปรุงคุณภาพน้ำ ก่อนปล่อยน้ำออกภายนอกพื้นที่ โดยจะต้องทำการติดตั้งระบบ บำบัดน้ำบริเวณใกล้เคียงกับหลักหมุดที่ 19-22 ของพื้นที่โครงการ	คุณภาพน้ำไม่เป็นไปตามมาตรฐาน ทางโครงการจะไม่มีการระบาย น้ำออกภายนอกแต่อย่างใด และจะทำการปรับปรุงคุณภาพน้ำหรือ ทำการติดตั้งระบบบำบัดน้ำให้น้ำอยู่ในค่ามาตรฐานก่อนระบายน้ำ ต่อไป	
4. ให้งดการปล่อยน้ำขณะที่มีฝนตกหนักเพื่อป้องกันการน้ำท่วมและน้ำ ระบายไม่ทันและให้ปล่อยหลังจากที่ฝนหยุดตก โดยก่อนการปล่อย ควรจัดให้มีเจ้าหน้าที่ทำการสำรวจห้วยเชิงหมอก่อนปล่อยน้ำออก	<ul style="list-style-type: none">ผู้ถือประทานบัตรได้จัดให้มีระบายน้ำออกสู่ภายนอกในช่วงที่มีฝนตก หนัก พร้อมจัดให้มีพนักงานสำรวจบริเวณห้วยเชิงหมอก่อนทำการ ระบายน้ำออกทุกครั้ง เพื่อป้องกันน้ำท่วมหรือน้ำระบายไม่ทันส่งผล กระทบต่อพื้นที่เกษตรกรรมหรือชุมชนใกล้เคียง	-
5. ให้ดำเนินการขออนุญาตกับหน่วยงานที่เกี่ยวข้องในการขอปล่อยน้ำ ออกภายนอกพื้นที่และแจ้งผู้นำชุมชนให้รับทราบก่อนการ ดำเนินการ	<ul style="list-style-type: none">ทางโครงการมีมาตรการไม่ให้ระบายน้ำออกสู่ภายนอก หากในกรณีที่ จำเป็นต้องระบายออกสู่ภายนอกโครงการ ผู้ถือประทานบัตรจะ ดำเนินการขออนุญาตกับหน่วยงานที่เกี่ยวข้องและแจ้งผู้นำชุมชนให้ รับทราบก่อนการดำเนินการทุกครั้ง พร้อมปฏิบัติตามมาตรการด้าน การจัดการน้ำชุมชนของโครงการอย่างเคร่งครัด ให้มีค่าเป็นไป ตามมาตรฐานกำหนด เพื่อป้องกันการปนเปื้อนลงสู่แหล่งน้ำ สาธารณะและมีผลกระทบต่อชุมชนใกล้เคียง	-
6. ปฏิบัติตามมาตรการด้านการจัดการน้ำจากชุมชนของโครงการ อย่างเคร่งครัด และหากมีการร้องเรียนหรือคุณภาพน้ำจากชุม ชนไม่ไม่เป็นไปตามมาตรฐานคุณภาพน้ำผิวดินต้องหยุดการระบาย น้ำจากชุมชนทันที		
5. ทรัพยากรดิน		
1. เลือกดินที่เกิดจากการทำเหมืองจะต้องนำไปสร้างแนวคันทำนบ ดินรอบรอบพื้นที่โครงการ สร้างถนนภายในพื้นที่โครงการ ลานเก็บ กองและถมกลับบริเวณพื้นที่คำขอสถานที่ทิ้งหรือเก็บมูลดินทราย นอกเขตประทานบัตรที่ 1/2562	<ul style="list-style-type: none">ในการดำเนินการทำเหมืองของโครงการ ผู้ถือประทานบัตรได้นำดิน ที่ได้จากการปรับเตรียมพื้นที่ก่อนการทำเหมืองและเศษดินที่เกิดขึ้น จากการเปิดหน้าเหมือง ไปใช้ประโยชน์ในการจัดสร้างถนนภายใน โครงการ สร้างคันทำนบดิน ปลุกต้นไม้ในบริเวณพื้นที่เว้นการทำ	-

เงื่อนไขตามมาตรการ	ผลการปฏิบัติตามมาตรการ	ปัญหาอุปสรรค ที่ไม่สามารถปฏิบัติ ตามมาตรการ และแนวทางแก้ไข
	เหมือง และบางส่วนนำไปถมกลับบริเวณพื้นที่ขอสถานที่ทิ้งหรือเก็บ มูลดินทรายนอกเขตประทานบัตรที่ 1/2562 ทั้งนี้ในบริเวณที่ไม่มี การทำเหมืองทางโครงการจะดูแลให้มีสภาพภูมิประเทศเดิมไว้ให้มาก ที่สุด	
6. ป่าไม้ และสัตว์ป่า		
1. หากพบเห็นการกระทำผิดตามกฎหมายว่าด้วยการป่าไม้ อื่นๆ เช่น การบุกรุก แผ้วถางป่า การตัดไม้ การล่าสัตว์ป่า เป็นต้น ให้รีบแจ้ง หน่วยงานที่เกี่ยวข้อง เพื่อดำเนินการตามอำนาจหน้าที่โดยทันที	<ul style="list-style-type: none"> ผู้ถือประทานบัตรได้ควบคุมและมีข้อบังคับให้พนักงานทุกคน ห้าม กระทำความผิดตามกฎหมายว่าด้วยการป่าไม้ เช่น การบุกรุกแผ้ว ถางป่า การตัดไม้ การล่าสัตว์ป่าหรือคุกคามต่อชีวิตและที่อยู่อาศัย ของสัตว์ป่า เป็นต้น หากพบผู้กระทำความผิดทางโครงการจะแจ้งให้ หน่วยงานที่เกี่ยวข้องทราบและดำเนินการตามอำนาจหน้าที่ต่อไป 	-
2. ให้ควบคุมพนักงานของโครงการห้ามทำการล่าสัตว์หรือกระทำการ อื่นใดอันเป็นการคุกคามต่อชีวิตและท้องถิ่นที่อยู่อาศัยของสัตว์ป่า หากฝ่าฝืนจะได้รับบทลงโทษตามกฎหมาย และติดประกาศประเภท ของสัตว์ป่าคุ้มครองที่พบในพื้นที่โครงการ โดยห้ามทำการล่าสัตว์ หรือกระทำการอื่นใดอันเป็นการคุกคามต่อชีวิตและถิ่นที่อยู่อาศัย ของสัตว์ป่าหรือกระทำการอื่นใด ซึ่งเป็นความผิดตามกฎหมายว่า ด้วยการป่าไม้ โดยให้จัดทำป้ายแสดงอย่างชัดเจน และดูแลรักษา ป้ายดังกล่าวให้อยู่ในสภาพดีตลอดอายุประทานบัตร		
3. ให้ความร่วมมือกับหน่วยงานต่างๆ ในการประชาสัมพันธ์ให้ความรู้ แก่ประชาชนให้เห็นคุณค่าของป่าไม้และสัตว์ป่าโดยเฉพาะอย่างยิ่ง สัตว์ป่าคุ้มครองที่สำรวจพบในพื้นที่รวมถึงโทษที่จะได้รับหากมีการ กระทำความผิดเพื่อลดการบุกรุกทำลายป่าไม้และสัตว์ป่า	<ul style="list-style-type: none"> ผู้ถือประทานบัตรได้ให้ความร่วมมือกับหน่วยงานต่างๆ ในการ ประชาสัมพันธ์ให้ความรู้แก่ประชาชน โดยให้เห็นถึงคุณค่าของป่าไม้ และสัตว์ป่ารวมถึงโทษที่จะได้รับหากมีการกระทำความผิดเพื่อลดการบุ กรุกทำลายป่าไม้และสัตว์ป่า 	-

เงื่อนไขตามมาตรการ	ผลการปฏิบัติตามมาตรการ	ปัญหาอุปสรรค ที่ไม่สามารถปฏิบัติ ตามมาตรการ และแนวทางแก้ไข
<p>4. ในระหว่างการทำเหมือง หากพบสัตว์ป่าที่ใกล้สูญพันธุ์และสัตว์ป่าที่มีแนวโน้มใกล้จะสูญพันธุ์ บริษัท ปัญจะพัฒนาวิศวกรรมและพาณิชย์การ จำกัด จะต้องขอความร่วมมือกับสำนักบริหารพื้นที่อนุรักษ์ที่ 4 (สุราษฎร์ธานี) เพื่อจัดส่งผู้ชำนาญการทางด้านสัตว์ป่า มาให้คำแนะนำในการดำเนินการโดยบริษัท ปัญจะพัฒนาวิศวกรรมและพาณิชย์การ จำกัด จะเป็นผู้รับผิดชอบด้านงบประมาณทั้งหมด</p> <p>5. ในระหว่างการทำเหมือง หากพบสัตว์ป่าที่ตกค้างติดอยู่ในพื้นที่ที่มีการเปิดหน้าเหมืองให้ทำการปฐมพยาบาล โดยประสานงานติดต่อกับสำนักบริหารพื้นที่อนุรักษ์ที่ 4 (สุราษฎร์ธานี) เพื่อนำไปปล่อยในพื้นที่ที่มีลักษณะนิเวศและแหล่งที่อยู่อาศัยของสัตว์นั้นต่อไป</p>	<ul style="list-style-type: none"> ● ในระหว่างการดำเนินงานของโครงการ หากพบสัตว์ป่าติดค้างหรือได้รับบาดเจ็บอยู่ในพื้นที่โครงการ ผู้ถือประทานบัตรจะแจ้งให้สำนักบริหารพื้นที่อนุรักษ์ที่ 4 (สุราษฎร์ธานี) เข้ามาดำเนินการปฐมพยาบาลและนำไปปล่อยในพื้นที่ที่มีลักษณะนิเวศและแหล่งที่อยู่อาศัยของสัตว์นั้นต่อไป 	-
7. เกษตรกรรม		
<p>1. หากได้รับการร้องเรียนจากราษฎรที่อาศัยอยู่บริเวณใกล้เคียง หรือพื้นที่เกษตรกรรมอยู่ใกล้เคียงโครงการว่าได้รับความเดือดร้อน รำคาญหรือความเสียหายจากการดำเนินโครงการ และทางราชการได้ตรวจพบว่าไม่ปฏิบัติตามมาตรการป้องกันที่กำหนดไว้ เจ้าของโครงการจะต้องทำตามคำสั่งของทางราชการและแก้ไขเหตุแห่งความเดือดร้อนรำคาญพร้อมชดเชยค่าเสียหายอย่างรวดเร็วและเป็นธรรม</p>	<ul style="list-style-type: none"> ● การดำเนินงานของโครงการได้ปฏิบัติตามมาตรการป้องกันและแก้ไขผลกระทบในด้านต่างๆ ที่อาจก่อให้เกิดความเสียหายต่อพื้นที่เกษตรกรรมหรือพื้นที่ชุมชนใกล้เคียง โดยป้องกันไม่ให้เกิดผลกระทบต่างๆ หากมีผู้ที่ได้รับความเสียหายจากการดำเนินการทำเหมืองของโครงการ ผู้ถือประทานบัตรจะเร่งดำเนินการแก้ไขปัญหาและยินดีชดเชยค่าเสียหายที่เกิดขึ้นด้วยความเป็นธรรมและเหมาะสม 	-

เงื่อนไขตามมาตรการ	ผลการปฏิบัติตามมาตรการ	ปัญหาอุปสรรค ที่ไม่สามารถปฏิบัติตามมาตรการ และแนวทางแก้ไข
8. คมนาคม		
<p>1. ให้การขนส่งดำเนินการดังนี้</p> <ul style="list-style-type: none"> - ควบคุมความเร็วของรถบรรทุกที่วิ่งภายในโครงการให้ความเร็วไม่เกิน 30 กิโลเมตรต่อชั่วโมง ส่วนรถบรรทุกที่วิ่งภายนอกโครงการให้ใช้ความเร็วตามกฎหมายกำหนด - รถขนส่งลำเลียงแร่ของโครงการต้องควบคุมน้ำหนักและความเร็วตามกฎหมายกำหนด - อบรมพนักงานขับรถบรรทุกแร่ให้ปฏิบัติตามกฎจราจรอย่างเคร่งครัด - การบรรทุกแร่ทุกครั้งจะต้องทำการปิดคลุมผ้าใบให้มิดชิดรวมทั้งจะต้องปิดฝากระบะข้างและท้ายของรถบรรทุกให้เรียบร้อย ทั้งนี้เพื่อป้องกันการตกหล่นของแร่หรือการฟุ้งกระจายของฝุ่นละออง - รถบรรทุกแร่ของโครงการจะต้องติดป้ายชื่อโครงการ และหมายเลขโทรศัพท์ไว้ที่รถให้สามารถมองเห็นได้อย่างชัดเจน เพื่อรับข้อร้องเรียนจากผู้ใช้ถนนร่วมกับโครงการ 	<ul style="list-style-type: none"> ● ผู้ถือประทานบัตรได้มีมาตรการในด้านความปลอดภัยในการขับขีรถบรรทุกและการขนส่งแร่ เพื่อป้องกันการเกิดอุบัติเหตุและลดการฟุ้งกระจายของฝุ่นละอองต่อชุมชนใกล้เคียง ดังนี้ <ul style="list-style-type: none"> - ควบคุมให้ใช้ความเร็วในการขนส่งไม่เกิน 30 กิโลเมตรต่อชั่วโมง - ควบคุมน้ำหนักของรถบรรทุกให้เป็นไปตามที่กฎหมายกำหนด โดยจัดให้มีจุดชั่งน้ำหนักรถบรรทุกบริเวณด้านโครงการดังรูปที่ 2-19 - จัดอบรมพนักงานขับรถบรรทุกแร่ให้ปฏิบัติตามกฎจราจรอย่างเคร่งครัด - ให้ใช้ผ้าใบปิดคลุมกระบะรถบรรทุกขนส่งแร่ให้มิดชิดก่อนลำเลียงแร่ออกสู่ภายนอกดังรูปที่ 2-20 	-
<p>2. ให้ดูแลรักษาสภาพเส้นทางขนส่งแร่ของโครงการให้อยู่มีสภาพการใช้งานที่ดี หากบริเวณใดเกิดชำรุดให้ดำเนินการปรับปรุงซ่อมแซมทันที</p>	<ul style="list-style-type: none"> ● ผู้ถือประทานบัตรได้มีการปรับปรุงเส้นทางขนส่งแร่ในพื้นที่โครงการและทางเข้า-ออกโครงการ โดยปรับให้เป็นถนนดินบดอัดแน่น เพื่อลดการฟุ้งกระจาย พร้อมดูแลให้มีสภาพดีอยู่เสมอ หากเกิดการชำรุดจะเร่งดำเนินการซ่อมแซมทันทีดังรูปที่ 2-21 	-

เงื่อนไขตามมาตรการ	ผลการปฏิบัติตามมาตรการ	ปัญหาอุปสรรค ที่ไม่สามารถปฏิบัติตามมาตรการ และแนวทางแก้ไข
3. ให้ทำการตรวจเช็ครถบรรทุกทุกแร่ เช่น ระบบห้ามล้อ ระบบไฟฟ้า การทำงานของเครื่องยนต์ ระบบเกียร์และอื่นๆ ให้อยู่ในสภาพที่ใช้งานได้ดี และปลอดภัยอยู่เสมอ	<ul style="list-style-type: none">ทางโครงการได้มาตรวจสอบสภาพรถบรรทุกทุกคันให้อยู่ในสภาพพร้อมใช้งานและปลอดภัยอยู่เสมอ รวมถึงดูแลรักษาป้ายเตือนต่างๆ ของโครงการ หากพบว่าการชำรุดเสียหายจะดำเนินการซ่อมแซมก่อนนำมาใช้งานต่อไป	-
4. ให้ดูแลรักษาป้ายเตือนต่างๆ ของโครงการให้อยู่ในสภาพที่ดีอยู่เสมอ ถ้าหากเกิดการชำรุดเสียหายให้รีบดำเนินการซ่อมแซมโดยทันที		
9. เศรษฐกิจ-สังคม		
1. สนับสนุนกิจกรรมของชุมชนเพื่อสร้างความสัมพันธ์ที่ดีกับประชาชนในชุมชนใกล้เคียงโครงการ เช่น ให้ทุนการศึกษา จัดหาแหล่งน้ำใช้ และบริจาคสนับสนุนกิจกรรมด้านศาสนา ให้แก่ส่วนราชการตามความเหมาะสม	<ul style="list-style-type: none">ผู้ถือประทานบัตรได้ดำเนินการตามแผนงานมวลชนสัมพันธ์อย่างต่อเนื่อง โดยมีการสนับสนุนเงินงบประมาณช่วยเหลือกิจกรรมของชุมชน ทุนการศึกษา การเข้าร่วมกิจกรรมต่างๆอยู่เป็นประจำ เพื่อเป็นการสร้างความสัมพันธ์อันดีระหว่างโครงการและชุมชน ดังเอกสารแนบ 9	-
2. ให้จัดทำป้ายประชาสัมพันธ์ที่สามารถมองเห็นได้ชัดเจนโดยมีรายละเอียดเกี่ยวกับโครงการ ได้แก่ หมายเลขประทานบัตร เนื้อที่ระยะเวลาการทำเหมืองและผู้รับผิดชอบ ติดตั้งไว้บริเวณด้านหน้าโครงการและดูแลรักษาให้มีสภาพที่ดี	<ul style="list-style-type: none">ผู้ถือประทานบัตรได้จัดทำป้ายแสดงขอบเขตพื้นที่โครงการและขอบเขตการทำเหมือง โดยได้ติดตั้งไว้ริมเส้นทางขนส่งแร่ในพื้นที่โครงการให้สามารถมองเห็นได้อย่างชัดเจน เพื่อให้ง่ายต่อการตรวจสอบพื้นที่ และปฏิบัติงานบริเวณโครงการ ดังรูปที่ 2-1	-
3. หากเกิดความเสียหายจากกิจกรรมการทำเหมืองที่มีต่อบ้านเรือนประชาชนใกล้เคียงโครงการ จะต้องเร่งดำเนินการแก้ไขและชดเชยค่าเสียหายตามความเหมาะสม ยุติธรรม และรวดเร็ว	<ul style="list-style-type: none">ในกรณีที่มีผู้ได้รับความเสียหายจากการดำเนินทำเหมืองของโครงการ ผู้ถือประทานบัตรจะเร่งดำเนินการแก้ไขปัญหาและยินดีชดเชยค่าเสียหายที่เกิดขึ้น ด้วยความเป็นธรรมและเหมาะสม	-

เงื่อนไขตามมาตรการ	ผลการปฏิบัติตามมาตรการ	ปัญหาอุปสรรค ที่ไม่สามารถปฏิบัติ ตามมาตรการ และแนวทางแก้ไข
4. จัดให้มีกล่องแสดงความคิดเห็น และดูแลกล่องแสดงความคิดเห็น ของประชาชนต่อโครงการบริเวณที่ทำการผู้ใหญ่บ้าน เทศบาลตำบล เขานิพันธ์ และตรวจเช็คกล่องอย่างน้อยเดือนละครั้ง พร้อมทั้งให้ โครงการประสานงานกับผู้นำชุมชนว่ามีผลกระทบจากโครงการ หรือไม่	<ul style="list-style-type: none"> ผู้ถือประทานบัตรจะดำเนินการติดตั้งกล่องแสดงความคิดเห็นของ ประชาชน โดยจะติดไว้ที่สำนักงานของโครงการและทำการ ผู้ใหญ่บ้านเทศบาลตำบลเขานิพันธ์ เพื่อรับฟังความคิดเห็นที่มีต่อ โครงการและผลกระทบที่ได้รับ ทางโครงการจะได้นำมาปรับปรุง แก้ไขไม่ให้เกิดผลกระทบต่อชุมชนใกล้เคียง 	-
5. ให้จัดทำแผนประชาสัมพันธ์การทำเหมืองแร่ของโครงการอย่าง ต่อเนื่องตลอดระยะเวลาดำเนินโครงการโดยแจ้งผ่านไปยังผู้นำ ชุมชน โดยจัดทำเป็นแผ่นพับประชาสัมพันธ์โครงการอย่างน้อยปีละ 2 ครั้ง เพื่อประชาสัมพันธ์โครงการตามเงื่อนไขระยะเวลาที่ต้อง ดำเนินการ ทั้งนี้รายละเอียดข้อมูลที่ประชาสัมพันธ์ที่สำคัญ ได้แก่ <ul style="list-style-type: none"> - รายละเอียดกิจกรรมของโครงการ - ความต้องการบุคลากร - ข้อมูลโครงการ ชื่อบุคคล ที่อยู่ เบอร์โทรศัพท์ที่ติดต่อได้ - ผลประโยชน์ต่อชุมชน - ผลการปฏิบัติตามมาตรการป้องกันและแก้ไขผลกระทบ สิ่งแวดล้อม และผลการติดตามตรวจสอบผลกระทบสิ่งแวดล้อม - ช่องทางการรับเรื่องร้องเรียน - ข้อมูลข่าวสารอื่นๆ ที่เกี่ยวข้อง 	<ul style="list-style-type: none"> ทางโครงการจะประชาสัมพันธ์ข่าวสารของโครงการให้ประชาชน บริเวณใกล้เคียงรับทราบอย่างต่อเนื่อง โดยจะประสานงานกับผู้นำ ชุมชน สื่อมวลชนท้องถิ่น เพื่อให้ประชาชนบริเวณโดยรอบพื้นที่ โครงการได้เข้าใจและรับรู้ข่าวสารได้อย่างทั่วถึง 	-
6. กำหนดให้มีการจ้างแรงงานในท้องถิ่น พร้อมทั้งกำหนดค่าจ้างให้ เป็นไปตามวุฒิการศึกษาและความสามารถหรือเกณฑ์ที่โครงการ กำหนด	<ul style="list-style-type: none"> ผู้ถือประทานบัตรมีนโยบายในการรับพนักงานของโครงการ โดย พิจารณาจ้างแรงงานในท้องถิ่นให้มากที่สุด และให้อัตรากำลังให้ เป็นไปตามวุฒิการศึกษาและความสามารถหรือเกณฑ์ที่โครงการ กำหนด 	-

เงื่อนไขตามมาตรการ	ผลการปฏิบัติตามมาตรการ	ปัญหาอุปสรรค ที่ไม่สามารถปฏิบัติ ตามมาตรการ และแนวทางแก้ไข
10. สาธารณสุข อาชีวอนามัย และความปลอดภัย		
1. ให้เผยแพร่ข้อมูลแก่ชุมชน โรงพยาบาลส่งเสริมสุขภาพตำบล และ สำนักงานสาธารณสุขอำเภอ อย่างน้อยปีละ 2 ครั้ง ประกอบด้วย ผลการปฏิบัติตามมาตรการป้องกันและแก้ไขผลกระทบสิ่งแวดล้อม ผลการติดตามตรวจสอบผลกระทบสิ่งแวดล้อมพร้อมทั้งสนับสนุน กิจกรรมส่งเสริมสุขภาพ กิจกรรมเฝ้าระวังภาวะสุขภาพของ ประชาชนในชุมชน โดยประสานงานร่วมกับหน่วยงานสาธารณสุข เช่น การอบรม การตรวจสุขภาพ เป็นต้น โดยใช้งบประมาณจาก กองทุนเฝ้าระวังสุขภาพ	<ul style="list-style-type: none"> ทางโครงการจะดำเนินการเผยแพร่ข้อมูลผลการติดตามตรวจสอบ ผลกระทบสิ่งแวดล้อมต่อโรงพยาบาลส่งเสริมสุขภาพตำบล และ สำนักงานสาธารณสุขอำเภอ พร้อมประชาสัมพันธ์ให้ประชาชน รับทราบอย่างทั่วถึง 	-
2. ให้ดูแลรักษาป้ายนโยบายด้านความปลอดภัยและนโยบายด้าน สิ่งแวดล้อม ป้ายมาตรการด้านสิ่งแวดล้อม ป้ายประชาสัมพันธ์ผล การติดตามตรวจสอบผลกระทบสิ่งแวดล้อมที่ติดตั้งบริเวณพื้นที่ โครงการ และป้ายประชาสัมพันธ์โครงการ ที่ทำการติดตั้งไว้บริเวณ ที่ทำการผู้ใหญ่บ้าน/ศาลาประชาคมชุมชนให้สามารถใช้งานได้	<ul style="list-style-type: none"> ผู้ถือประทานบัตรจะจัดป้ายนโยบายด้านความปลอดภัยและนโยบาย ด้านสิ่งแวดล้อม และป้ายประชาสัมพันธ์ผลการติดตามตรวจสอบ ผลกระทบสิ่งแวดล้อม โดยจะติดตั้งไว้บริเวณด้านหน้าพื้นที่โครงการ ให้พนักงานและประชาชนมองเห็นได้อย่างชัดเจน 	-
3. ให้จัดหาและอุปกรณ์การปฐมพยาบาลเบื้องต้นสำหรับกรณี ฉุกเฉินไว้ประจำโครงการ เพื่อสามารถรักษาผู้ป่วยในเบื้องต้นให้ ทันทั่วถึง พร้อมกับจัดเตรียมยานพาหนะสำหรับลำเลียงผู้ป่วยไปยัง โรงพยาบาลในกรณีที่ได้รับอุบัติเหตุร้ายแรง	<ul style="list-style-type: none"> ผู้ถือประทานบัตรจะจัดหาอุปกรณ์ในการปฐมพยาบาลเพื่อใช้สำหรับ ปฐมพยาบาลเบื้องต้นหรือเมื่อเกิดอุบัติเหตุฉุกเฉินขึ้นจะได้ช่วยเหลือ พนักงานได้ทันทั่วถึงก่อนนำส่งโรงพยาบาลต่อไป 	-
4. หากกิจกรรมการทำเหมืองของโครงการก่อให้เกิดความเสียหายต่อ ชีวิตและทรัพย์สินของราษฎรบริเวณใกล้เคียงโครงการ และทาง ราชการได้ตรวจพบว่าไม่ปฏิบัติตามมาตรการป้องกันที่กำหนดไว้	<ul style="list-style-type: none"> ในกรณีที่มิได้มีความเสียหายต่อชีวิตและทรัพย์สิน จากการดำเนิน ทำเหมืองของโครงการ และทางราชการได้เข้ามาตรวจสอบ ข้อเท็จจริง หากพบว่าทางโครงการไม่ได้ปฏิบัติตามมาตรการป้องกัน 	-

เงื่อนไขตามมาตรการ	ผลการปฏิบัติตามมาตรการ	ปัญหาอุปสรรค ที่ไม่สามารถปฏิบัติ ตามมาตรการ และแนวทางแก้ไข
เจ้าของโครงการจะต้องทำตามคำสั่งของทางราชการและแก้ไขเหตุ แห่งความเดือดร้อนรำคาญให้เสร็จสิ้นก่อนที่จะดำเนินการต่อไป	ที่กำหนดไว้ ผู้ถือประทานบัตรจะเร่งดำเนินการแก้ไขปัญหาให้เสร็จ สิ้นก่อนดำเนินการต่อไป พร้อมชดเชยค่าเสียหายที่เกิดขึ้น ด้วยความ เป็นธรรมและเหมาะสม	
5. ให้จัดหาและกำหนดให้คนงานได้ใช้อุปกรณ์ป้องกันอันตรายส่วนบุคคลให้ เหมาะสมกับงาน เช่น หน้ากากกันฝุ่นที่สามารถป้องกัน ฝุ่นละอองได้ หมวกนิรภัย รองเท้ากันกระแทก สำหรับผู้ใช้เครื่อง เจาะสำหรับคนงานที่ปฏิบัติงานกับเครื่องจักรที่มีเสียงดังให้สวมที่ ครอบหู (Ear Muff) หรือที่เสียบหู (Ear Plug)	<ul style="list-style-type: none"> ผู้ถือประทานบัตรได้จัดหาอุปกรณ์ป้องกันอันตรายส่วนบุคคลให้ เพียงพอต่อจำนวนพนักงานและเหมาะสมกับหน้าที่ที่ได้รับ มอบหมายดังรูปที่ 2-11 พร้อมจัดอบรมให้ความรู้เกี่ยวกับความ ปลอดภัยในการทำงาน การใช้อุปกรณ์ป้องกันอันตรายส่วนบุคคล และการใช้เครื่องจักรอุปกรณ์อย่างสม่ำเสมอ ยังได้กำชับให้พนักงาน สวมใส่ทุกครั้งก่อนปฏิบัติงาน เพื่อป้องกันการเกิดอุบัติเหตุ 	-
6. ให้อบรมเพื่อให้ความรู้เกี่ยวกับความปลอดภัยในการทำงาน และ การใช้อุปกรณ์ป้องกันอันตรายส่วนบุคคลฝึกอบรมการทำงานและ การใช้เครื่องจักรอุปกรณ์อย่างสม่ำเสมอ เพื่อปลูก จิตสำนึกให้แก่ พนักงานใส่ใจเรื่องความปลอดภัยในการทำงานและเพื่อป้องกัน อุบัติเหตุ โดยการสวมใส่อุปกรณ์ป้องกัน อันตรายส่วนบุคคลขณะ ปฏิบัติงาน และมีการทบทวนฝึกซ้อมอย่างสม่ำเสมอ		
7. ต้องควบคุมระดับเสียงที่พนักงานได้รับเฉลี่ยตลอดเวลาการทำงาน ในแต่ละวัน มิให้เกิน 85 เดซิเบล(เอ) และกรณีที่มีสภาวะการทำงาน มีระดับเสียงเกิน 85 เดซิเบล(เอ) ต้องให้พนักงานหยุดทำงานจนกว่า จะปรับปรุงหรือแก้ไขให้ระดับเสียงเป็นไปตามมาตรฐานที่กำหนด หรือจัดให้สวมใส่อุปกรณ์คุ้มครองความปลอดภัยส่วนบุคคล ตลอดเวลาทำงาน เพื่อลดระดับเสียงที่สัมผัสในหู และจัดให้มี มาตรการอนุรักษ์การได้ยิน ตามหลักเกณฑ์หรือวิธีการตรวจวัดและ	<ul style="list-style-type: none"> ผู้ถือประทานบัตรได้มอบหมายให้ผู้จัดการเหมืองดูแลตรวจสอบ สภาวะการทำงานเกี่ยวกับระดับเสียง โดยไม่ให้พนักงานปฏิบัติงาน ในบริเวณที่มีเสียงดังเกิน 85 เดซิเบล (เอ) ติดต่อกันเป็นระยะเวลา 8 ชั่วโมง เพื่อป้องกันผลกระทบที่อาจเกิดขึ้นกับระบบการได้ยินของ พนักงานดังกล่าว 	-

เงื่อนไขตามมาตรการ	ผลการปฏิบัติตามมาตรการ	ปัญหาอุปสรรค ที่ไม่สามารถปฏิบัติ ตามมาตรการ และแนวทางแก้ไข
วิเคราะห์สภาวะการทำงานเกี่ยวกับระดับเสียงภายในสถานประกอบกิจการ		
8. ให้ทำการตรวจสอบและควบคุมพฤติกรรมคนงานของโครงการอย่างสม่ำเสมอ ทั้งนี้หากพบการกระทำผิดหรือก่อให้เกิดความเดือดร้อนที่เป็นภัยต่อราษฎรและชุมชนให้พิจารณาโทษกฎหมายของบริษัทและข้อกฎหมายที่เกี่ยวข้อง	<ul style="list-style-type: none"> ผู้ถือประทานบัตรได้ดูแลและสังเกตพฤติกรรมคนงานของโครงการอย่างสม่ำเสมอ พร้อมควบคุมไม่ให้กระทำผิดหรือก่อให้เกิดความเดือดร้อนที่เป็นภัยต่อราษฎรและชุมชน หากมีการฝ่าฝืนจะพิจารณาโทษตามกฎหมายของบริษัทและข้อกฎหมายที่เกี่ยวข้อง 	-
9. จัดให้คนงานที่ไม่มีส่วนเกี่ยวข้องกับแหล่งเกิดผลกระทบต่อสุขภาพด้านฝุ่นละออง และเสียง แยกส่วนจากบริเวณดังกล่าว	<ul style="list-style-type: none"> ผู้ถือประทานบัตรได้มอบหมายให้ผู้จัดการเหมืองดูแลพนักงานในตำแหน่งหน้าที่ต่างๆ หากบุคคลใดที่ไม่มีส่วนเกี่ยวข้องกับแหล่งกำเนิดที่มีผลกระทบต่อสุขภาพด้านฝุ่นละออง และเสียงดัง ให้ดำเนินการแยกออกจากบริเวณดังกล่าว เพื่อป้องกันผลกระทบด้านสุขภาพของพนักงาน 	-
10. ให้ปฏิบัติตามพระราชบัญญัติหรือกฎหมายที่เกี่ยวข้องกับการดูแลความปลอดภัย อาชีวอนามัยและสภาพแวดล้อม และการดูแลคุ้มครองแรงงาน และเงินชดเชย เช่น <ul style="list-style-type: none"> - พระราชบัญญัติความปลอดภัย อาชีวอนามัยและสภาพแวดล้อมในการทำงาน พ.ศ.2554 - พระราชบัญญัติคุ้มครองแรงงาน พ.ศ.2541 - พระราชบัญญัติประกันสังคม พ.ศ.2533 - พระราชบัญญัติเงินทดแทน พ.ศ.2537 	<ul style="list-style-type: none"> ผู้ถือประทานบัตรได้ปฏิบัติตามพระราชบัญญัติหรือกฎหมายที่เกี่ยวข้องกับการดูแลความปลอดภัย อาชีวอนามัยและสภาพแวดล้อม และการดูแลคุ้มครองแรงงาน และเงินชดเชย ตามข้อกำหนดต่างๆไว้อย่างเคร่งครัด 	-

เงื่อนไขตามมาตรการ	ผลการปฏิบัติตามมาตรการ	ปัญหาอุปสรรค ที่ไม่สามารถปฏิบัติ ตามมาตรการ และแนวทางแก้ไข
11.การท่องเที่ยว และทัศนียภาพ		
1. ให้ดำเนินการเปิดทำเหมืองตามแผนที่ระบุไว้ในแผนผังการทำเหมือง เพื่อลดการเปลี่ยนแปลงสภาพภูมิประเทศอย่างรวดเร็วที่อาจจะส่งผลกระทบต่อทัศนียภาพบริเวณโครงการ	<ul style="list-style-type: none"> ผู้ถือประทานบัตรดำเนินการทำเหมืองตามแผนผังโครงการอย่างเคร่งครัด เพื่อป้องกันการเปลี่ยนแปลงทางสภาพภูมิประเทศอย่างรวดเร็ว ที่อาจจะส่งผลกระทบต่อทัศนียภาพบริเวณโครงการและใกล้เคียง 	-
2. กำหนดให้ทำการฟื้นฟูพื้นที่จากการทำเหมืองแร่โดยรายละเอียดการฟื้นฟูในแต่ละช่วงให้เป็นไปตามแผนงานฟื้นฟูพื้นที่ที่กำหนดไว้ในแผนการฟื้นฟูพื้นที่จากการทำเหมืองแร่	<ul style="list-style-type: none"> ในกรณีที่สิ้นสุดการทำเหมือง ผู้ถือประทานบัตรจะดำเนินการปรับปรุงพื้นที่เพื่อฟื้นฟูสภาพแวดล้อม โดยการปรับลดความลาดชันหน้าเหมืองให้อยู่ในสภาพที่แข็งแรงและปลอดภัย พร้อมทั้งปลูกพืชคลุมดินและไม่ไถ่เร็วไปเพื่อคืนสภาพป่าไม้ ตามแผนงานที่ได้เสนอไว้ในรายงานผลการดำเนินการฟื้นฟูพื้นที่เหมืองแร่ครั้งสุดท้าย ดังเอกสารแนบ 3 เพื่อเสนอต่อสำนักงานนโยบายและแผนทรัพยากรธรรมชาติและสิ่งแวดล้อม และหน่วยงานที่เกี่ยวข้องได้พิจารณา 	-
12.ประวัติศาสตร์โบราณคดี และศาสนสถาน		
1. ในระหว่างการทำเหมืองหากขุดพบโบราณคดีหรือร่องรอยโบราณคดี ไม่ว่าจะเป็นภาพเขียนสีหรืออื่นๆ ที่มีความสำคัญทางประวัติศาสตร์จะต้องรายงานและขอความร่วมมือกรมศิลปากร หรือสำนักงาน หรือสำนักศิลปากรในท้องที่เข้าไปดำเนินการตรวจสอบพื้นที่ ทั้งนี้ในระหว่างการสำรวจต้องหยุดการทำเหมืองชั่วคราว และหากพิสูจน์ได้ว่าเป็นแหล่งโบราณคดี ผู้ถือประทานบัตรจะต้องปฏิบัติตามเงื่อนไขของหน่วยงานที่เกี่ยวข้องโดยไม่มีข้อเรียกร้องใด	<ul style="list-style-type: none"> ในระหว่างดำเนินการของโครงการหากมีการขุดพบโบราณวัตถุหรือร่องรอยทางประวัติศาสตร์ ผู้ถือประทานบัตรจะประสานงานไปยังกรมศิลปากรในพื้นที่เพื่อดำเนินการตรวจสอบพื้นที่ และยินดีปฏิบัติตามเงื่อนไขที่หน่วยงานที่เกี่ยวข้องกำหนดโดยไม่มีข้อเรียกร้องใดๆ 	-

ตารางที่ 2-4 มาตรการติดตามตรวจสอบผลกระทบสิ่งแวดล้อมของโครงการ

เงื่อนไขตามมาตรการ	ผลการปฏิบัติตามมาตรการ	ปัญหาอุปสรรค ที่ไม่สามารถปฏิบัติตามมาตรการ และแนวทางแก้ไข
ผู้ถือประทานบัตรได้มอบหมายให้ บริษัท ไมน์ เอ็นจิเนียริง คอนซัลแตนท์ จำกัด เป็นผู้ตรวจติดตามคุณภาพสิ่งแวดล้อม ดังรายละเอียดต่อไปนี้		
1. คุณภาพอากาศ		
1. ตรวจวัดฝุ่นละอองรวม (TSP) และตรวจวัดฝุ่นละอองขนาดเล็กไม่เกิน 10 ไมครอน (PM-10) จำนวน 2 สถานี ได้แก่ บ้านราษฎรที่ใกล้เคียงโครงการทางด้านทิศตะวันตกเฉียงเหนือ และบ้านราษฎรที่ใกล้เคียงโครงการทางด้านทิศตะวันออก และความเร็วและทิศทางลม จำนวน 1 สถานี โดยทำการตรวจวัดปีละ 2 ครั้ง สถานีละ 3 วันต่อเนื่อง (ช่วงเดือนมีนาคม-เมษายน และช่วงเดือนกันยายน - ตุลาคม)	<ul style="list-style-type: none"> ดำเนินการตรวจวัดปริมาณฝุ่นละอองรวม (TSP) และปริมาณฝุ่นละอองขนาดเล็กไม่เกิน 10 ไมครอน (PM-10) ระหว่างวันที่ 17-20 มีนาคม 2565 จำนวน 2 สถานี ได้แก่ บ้านราษฎรที่ใกล้ เคียงโครงการทางด้านทิศตะวันตกเฉียงเหนือ และบ้านราษฎรที่ใกล้เคียงโครงการทางด้านทิศตะวันออก ดังรูปที่ 2-22 พบว่า ผลการตรวจวัดมีค่าอยู่ในเกณฑ์มาตรฐาน ดำเนินการตรวจวัดความเร็วและทิศทางลม ระหว่างวันที่ 17-20 มีนาคม 2565 จำนวน 1 สถานี ได้แก่ บ้านราษฎรที่ใกล้เคียงโครงการทางด้านทิศตะวันออก ดังรูปที่ 2-23 พบว่า ผลการตรวจวัดมีทิศทางลมส่วนใหญ่พัดมาจากทิศตะวันออกเฉียงเหนือค่อนไปทางทิศเหนือ โดยมีความเร็วลมส่วนใหญ่ต่ำกว่า 0.4 เมตรต่อวินาที จัดเป็นลมสงบ (Calm) 	-

เงื่อนไขตามมาตรการ	ผลการปฏิบัติตามมาตรการ	ปัญหาอุปสรรค ที่ไม่สามารถปฏิบัติตามมาตรการ และแนวทางแก้ไข
2. เสียง และความสั่นสะเทือน		
1. ตรวจวัดระดับเสียงสูงสุด (L_{max}) และตรวจวัดระดับเสียงเฉลี่ย 24 ชั่วโมง (Leq 24 hrs) จำนวน 2 สถานี ได้แก่ บ้านราษฎรที่ใกล้เคียงโครงการทางด้านทิศตะวันตกเฉียงเหนือ และบ้านราษฎรที่ใกล้เคียงโครงการทางด้านทิศตะวันตก ตรวจวัดปีละ 2 ครั้ง สถานีละ 3 วัน ต่อเนื่อง (ช่วงเดือนมีนาคม-เมษายน และช่วงเดือนกันยายน - ตุลาคม)	<ul style="list-style-type: none"> ดำเนินการตรวจวัดระดับเสียงสูงสุด (L_{max}) และระดับเสียงเฉลี่ย 24 ชั่วโมง (Leq 24 hrs.) ระหว่างวันที่ 17-20 มีนาคม 2565 จำนวน 2 สถานี ได้แก่ บ้านราษฎรที่ใกล้เคียงโครงการทางด้านทิศตะวันตกเฉียงเหนือ และบ้านราษฎรที่ใกล้เคียงโครงการทางด้านทิศตะวันออก ดังรูปที่ 2-24 พบว่า ผลการตรวจวัดมีค่าอยู่ในเกณฑ์มาตรฐาน 	-
2. ตรวจวัดความสั่นสะเทือนจากการใช้วัตถุระเบิดของโครงการ จำนวน 3 สถานี ได้แก่ ขอบแปลงประทานบัตร บ้านราษฎรที่ใกล้เคียงโครงการทางด้านทิศตะวันตกเฉียงเหนือ และบ้านราษฎรที่ใกล้เคียงโครงการทางด้านทิศตะวันออก ตรวจวัดปีละ 2 ครั้ง (ช่วงเดือนมีนาคม-เมษายน และช่วงเดือนกันยายน-ตุลาคม) โดยทำการตรวจวัดขณะทำการระเบิด	<ul style="list-style-type: none"> ดำเนินการตรวจวัดค่าความสั่นสะเทือนจากการใช้วัตถุระเบิดของโครงการ เมื่อวันที่ 22 มีนาคม 2565 จำนวน 3 สถานี ได้แก่ ขอบแปลงประทานบัตร บ้านราษฎรที่ใกล้เคียงโครงการทางด้านทิศตะวันตกเฉียงเหนือ และบ้านราษฎรที่ใกล้เคียงโครงการทางด้านทิศตะวันออก ดังรูปที่ 2-25 พบว่า บริเวณขอบแปลงประทานบัตร ผลการตรวจวัดมีค่าอยู่ในเกณฑ์มาตรฐาน ส่วนบริเวณบ้านราษฎรที่ใกล้เคียงโครงการทางด้านทิศตะวันตกเฉียงเหนือ และบริเวณบ้านราษฎรที่ใกล้เคียงโครงการทางด้านทิศตะวันออก ผลการตรวจวัดมีค่าต่ำกว่าขีดความสามารถที่เครื่องตรวจวัดความสั่นสะเทือนจะตรวจวัดได้ คือมีค่าความถี่น้อยกว่า 1 เฮิรตซ์ ค่าความเร็วอนุภาคสูงสุดน้อยกว่า 0.130 มิลลิเมตรต่อวินาที และการขจัดน้อยกว่า 0 มิลลิเมตร 	-

เงื่อนไขตามมาตรการ	ผลการปฏิบัติตามมาตรการ	ปัญหาอุปสรรค ที่ไม่สามารถปฏิบัติ ตามมาตรการ และแนวทางแก้ไข
3. คุณภาพน้ำผิวดิน		
<p>1. ตรวจวัดความเป็นกรดและด่าง (pH) ปริมาณสารแขวนลอย (Suspended Solids) ปริมาณสารทั้งหมดที่ละลายได้ (Total Dissolved Solids) ความกระด้างทั้งหมด (Total Hardness) ความขุ่น (Turbidity) ปริมาณซัลเฟต (Sulfate) จำนวน 4 สถานี ได้แก่ บ่อดักตะกอน ชุมเหมือง ห้วยเชียงหม้อ และจุดระบายน้ำออกที่ผ่านการบำบัดแล้ว ตรวจวัดปีละ 2 ครั้ง (ช่วงเดือนมีนาคม-เมษายน และช่วงเดือนกันยายน-ตุลาคม)</p>	<ul style="list-style-type: none"> ดำเนินการตรวจวัดคุณภาพน้ำผิวดิน จำนวน 4 สถานี ได้แก่ บ่อดักตะกอน ชุมเหมือง ห้วยเชียงหม้อ และจุดระบายน้ำออกที่ผ่านการบำบัดแล้ว เมื่อวันที่ 20 มีนาคม 2565 ดังรูปที่ 2-26 พบว่า ปัจจุบันทางโครงการอยู่ในช่วงเริ่มต้นการทำเหมือง จึงยังไม่ได้ขุดบ่อดักตะกอนในพื้นที่โครงการ และยังไม่มีการกักเก็บน้ำหรือบำบัดน้ำแล้วระบายน้ำออกสู่ภายนอกแต่อย่างใด จึงไม่สามารถเก็บตัวอย่างน้ำมาวิเคราะห์ได้ นอกจากนี้ บริเวณชุมเหมือง ไม่สามารถเก็บตัวอย่างน้ำได้เช่นกัน เนื่องจากชุมเหมืองมีลักษณะแห้งขอดไม่มีน้ำ ส่วนบริเวณห้วยเชียงหม้อ ผลการวิเคราะห์พบว่า มีค่าความเป็นกรด-ด่าง (pH) ไม่อยู่ในเกณฑ์มาตรฐาน เนื่องจากภูมิประเทศบริเวณดังกล่าวเป็นแหล่งแร่ยิปซัม ซึ่งมีองค์ประกอบทางเคมีคือ $\text{CaSO}_4 \cdot 2\text{H}_2\text{O}$ ซึ่งมี CaO เป็นองค์ประกอบ 32.6% มี SO_3 เป็นองค์ประกอบ 46.5% และมีน้ำเป็นองค์ประกอบ 26.9% ดังนั้น เมื่อเกิดการละลายจึงทำให้น้ำมีค่าเป็นกรด ทั้งนี้ตลอดระยะเวลาการทำเหมืองของโครงการได้มีมาตรการเฝ้าระวังคุณภาพน้ำภายในโครงการ และควบคุมไม่ให้เกิดการระบายน้ำออกนอกพื้นที่โครงการแต่อย่างใด สำหรับแหล่งน้ำธรรมชาติบริเวณห้วยเชียงหม้อ ทางโครงการจะแจ้งให้ชุมชนดำเนินการปรับปรุงคุณภาพน้ำบริเวณดังกล่าวก่อนนำน้ำไปใช้ประโยชน์ต่อไป 	<p>-</p>

เงื่อนไขตามมาตรการ	ผลการปฏิบัติตามมาตรการ	ปัญหาอุปสรรค ที่ไม่สามารถปฏิบัติตามมาตรการ และแนวทางแก้ไข
4. คุณภาพน้ำใต้ดิน		
1. ตรวจวัดความเป็นกรดและด่าง (pH) ปริมาณสารแขวนลอย (Suspended Solids) ปริมาณสารทั้งหมดที่ละลายได้ (Total Dissolved Solids) ความกระด้างทั้งหมด (Total Hardness) ความขุ่น (Turbidity) ปริมาณซัลเฟต (Sulfate) จำนวน 2 สถานี ได้แก่ บ่อบาดาลบ้านคลองหน (บ้านทุ่งเขาโคก) และบ่อน้ำต้นคลองลำพลา ตรวจวัดปีละ 2 ครั้ง (ช่วงเดือนมีนาคม-เมษายน และช่วงเดือนกันยายน-ตุลาคม)	<ul style="list-style-type: none"> ดำเนินการตรวจวัดคุณภาพน้ำใต้ดิน จำนวน 2 สถานี ได้แก่ บ่อบาดาลบ้านคลองหน (บ้านทุ่งเขาโคก) และบ่อน้ำต้นคลองลำพลา เมื่อวันที่ 20 มีนาคม 2565 ดังรูปที่ 2-26 พบว่า ผลการวิเคราะห์ส่วนใหญ่มีค่าอยู่ในเกณฑ์ที่เหมาะสม และบางพารามิเตอร์ไม่อยู่ในเกณฑ์เหมาะสมแต่อยู่ในเกณฑ์อนุโลมสูงสุด ยกเว้น ค่าความเป็นกรด-ด่าง (pH) ของทั้ง 2 สถานี มีค่าไม่อยู่ในเกณฑ์กำหนดที่เหมาะสมและเกณฑ์อนุโลมสูงสุด เนื่องจากภูมิประเทศบริเวณดังกล่าวเป็นแหล่งแร่ ยิปซัม ซึ่งมีองค์ประกอบทางเคมีคือ $\text{CaSO}_4 \cdot 2\text{H}_2\text{O}$ ซึ่งมี CaO เป็นองค์ประกอบ 32.6% มี SO_3 เป็นองค์ประกอบ 46.5% และมีน้ำเป็นองค์ประกอบ 26.9% ดังนั้น เมื่อเกิดการละลายจึงทำให้น้ำมีค่าเป็นกรด ทั้งนี้ตลอดระยะเวลาการทำเหมืองของโครงการได้มีมาตรการเฝ้าระวังคุณภาพน้ำภายในโครงการ และควบคุมไม่ให้มีการระบายน้ำออกนอกพื้นที่โครงการแต่อย่างใด สำหรับแหล่งน้ำชุมชนทั้ง 2 สถานี ทางโครงการจะแจ้งให้ชุมชนดำเนินการปรับปรุงคุณภาพน้ำบริเวณดังกล่าวก่อนนำน้ำไปใช้ประโยชน์ต่อไป 	-
5. การคมนาคม		
1. ให้ตรวจสอบสภาพเส้นทางการขนส่งแร่ รวมทั้งป้ายสัญญาณจราจร เพื่อให้อยู่ในสภาพที่ใช้การได้อย่างมีประสิทธิภาพอยู่เสมอ หากบริเวณใดชำรุดเสียหายต้องรีบซ่อมแซมทันที	<ul style="list-style-type: none"> ผู้ถือประทานบัตรได้มีการปรับปรุงเส้นทางขนส่งแร่ในพื้นที่โครงการ และทางเข้า-ออกโครงการ โดยปรับให้เป็นถนนดินบดอัดแน่น เพื่อลดการฟุ้งกระจาย พร้อมดูแลให้มีสภาพดีอยู่เสมอ หากเกิดการชำรุดจะเร่งดำเนินการซ่อมแซมทันทีดังรูปที่ 2-21 รวมถึงดูแลรักษาป้าย 	-

เงื่อนไขตามมาตรการ	ผลการปฏิบัติตามมาตรการ	ปัญหาอุปสรรค ที่ไม่สามารถปฏิบัติ ตามมาตรการ และแนวทางแก้ไข
	เตือนภัยและป้ายสัญญาณจราจรต่างๆ ให้อยู่ในสภาพดีมองเห็นได้ อย่างชัดเจน	
6. เศรษฐกิจ-สังคม		
<p>1. สำรวจความคิดเห็นของผู้นำชุมชนผู้นำในพื้นที่อ่อนไหว และ ประชาชนในรัศมี 3 กม. ประชาชนหมู่ที่ 4 บ้านคลองลำพลา หมู่ ที่ 6 บ้านกลาง และหมู่ที่ 7 บ้านควนกลางของตำบลเขานิพันธ์ หมู่ที่ 13 บ้านทุ่งเขาโคก และหมู่ที่ 18 บ้านหนองตอเสียด ของตำบลบ้าน ส้อง โดยทำการสำรวจปีละ 1 ครั้ง ตลอดอายุประทานบัตร ใน ประเด็นดังนี้</p> <p>สภาพเศรษฐกิจ-สังคมและสุขภาพ</p> <ul style="list-style-type: none"> - การวิเคราะห์การเปลี่ยนแปลงสภาพเศรษฐกิจ-สังคมและสุขภาพ - ปัญหาและผลกระทบที่ได้รับจากการดำเนินโครงการ - ความวิตกกังวลเกี่ยวกับผลกระทบจากการทำเหมือง - ความคิดเห็นต่อโครงการ - ความคิดเห็นต่อโครงการ - ความต้องการของชุมชน - ข้อเสนอแนะที่มีต่อโครงการ 	<ul style="list-style-type: none"> ● ดำเนินการความคิดเห็นของผู้นำชุมชน พื้นที่อ่อนไหวและประชาชน บริเวณใกล้เคียง ระหว่างวันที่ 17-20 มีนาคม 2565 เพื่อทราบถึง ทัศนคติที่ประชาชนและชุมชนมีต่อโครงการ หากมีข้อร้องเรียนหรือ ข้อเสนอแนะ ทางโครงการยินดีแก้ไขและพัฒนาปรับปรุงให้ดียิ่งขึ้น เพื่อป้องกันและลดผลกระทบต่างๆระหว่างชุมชนและโครงการ ดัง รูปที่ 2-27 และเอกสารแนบ 10 	-
<p>2. ให้จัดทำสรุปสถิติเรื่องร้องเรียนที่เกิดจากโครงการพร้อมการ วิเคราะห์ปัญหา สาเหตุ วิธีการแก้ไข และผลการแก้ไข เพื่อใช้ ประกอบในการจัดทำรายงานผลการปฏิบัติตามมาตรการป้องกัน และแก้ไขผลกระทบสิ่งแวดล้อม</p>	<ul style="list-style-type: none"> ● ผู้ถือประทานบัตรจะทำการสรุปบันทึกสถิติเรื่องร้องเรียนจาก ประชาชนที่ได้รับผลกระทบจากการทำเหมืองโครงการ โดยจะนำผล จากการสำรวจความคิดเห็นของบริษัท ไมน์ เอ็นจิเนียริง คอนซัลแตนท์ จำกัด และกล่องรับเรื่องร้องทุกข์ที่ติดตั้งไว้ เพื่อนำมา 	-

เงื่อนไขตามมาตรการ	ผลการปฏิบัติตามมาตรการ	ปัญหาอุปสรรค ที่ไม่สามารถปฏิบัติตามมาตรการ และแนวทางแก้ไข
	วิเคราะห์ปัญหาสาเหตุ วิธีการแก้ไข และผลการแก้ไข เพื่อให้เป็นข้อมูลในการนำไปพัฒนาโครงการต่อไป	
7. สาธารณสุข อาชีวอนามัยและความปลอดภัย		
<p>1. ให้มีการตรวจสอบสุขภาพของลูกจ้างที่ทำงานเกี่ยวกับปัจจัยเสี่ยงโดยแพทย์แผนปัจจุบันขั้นหนึ่งที่ได้รับใบอนุญาตประกอบวิชาชีพเวชกรรมด้านอาชีวเวชศาสตร์ หรือที่ผ่านการอบรมด้านอาชีวเวชศาสตร์ให้ตรวจสอบสุขภาพอนามัยพนักงานประจำปี ส่วนพนักงานที่จะรับเข้ามารับผิดชอบปฏิบัติงานในพื้นที่ที่มีโอกาสสัมผัสกับฝุ่นละอองและเสียงดัง ให้ดำเนินการตรวจสอบสุขภาพหลังจากรับเข้าทำงานภายใน 30 วัน และต่อเนื่องปีละ 1 ครั้ง ให้เพิ่มเติมรายการตรวจดังนี้</p> <ul style="list-style-type: none"> - สุขภาพทั่วไป - สมรรถภาพการได้ยิน - สมรรถภาพปอด พร้อมทั้งการเอกซเรย์ปอด - โรคเกี่ยวกับระบบทางเดินหายใจ <p>ทั้งนี้ หากผลการตรวจสุขภาพผิดปกติให้โครงการส่งพนักงานคนดังกล่าวเข้ารับการตรวจจากแพทย์อาชีวเวชศาสตร์โดยละเอียด เพื่อหาสาเหตุและทำการรักษาต่อไป หากแพทย์วินิจฉัยว่าความผิดปกติมีสาเหตุมาจากการปฏิบัติงานให้สลับหน้าที่ไปปฏิบัติหน้าที่อื่นที่ไม่เป็นเหตุเกี่ยวข้องกับโรคหรือความผิดปกตินั้น รวมทั้งจัดให้คนงานที่ไม่มีส่วนเกี่ยวข้องกับแหล่งกำเนิดผลกระทบต่อสุขภาพด้านฝุ่นละออง เสียง และอุบัติเหตุแยกส่วนจากบริเวณดังกล่าว</p>	<ul style="list-style-type: none"> ● ผู้ถือประทานบัตรได้จัดสรรงบประมาณในการตรวจสอบสุขภาพให้พนักงานของโครงการให้มีการตรวจสอบสมรรถภาพของร่างกายโดยทั่วไป ได้แก่ สมรรถภาพการได้ยิน สมรรถภาพปอด พร้อมทั้งการเอกซเรย์ปอด และโรคเกี่ยวกับระบบทางเดินหายใจ เป็นประจำทุกปีอย่างต่อเนื่อง ปัจจุบันทางโครงการอยู่ระหว่างดำเนินการเข้ารับการตรวจสุขภาพพนักงานกับคลินิกแล็บสุราษฎร์ธานี ดังเอกสารแนบ 11 ทั้งนี้ รายละเอียดผลการตรวจสุขภาพพนักงาน ประจำปี 2565 จะเสนอในการจัดทำรายงานรอบประจำปีเดือนกรกฎาคม-ธันวาคม 2565 ให้หน่วยงานที่เกี่ยวข้องทราบ 	-

เงื่อนไขตามมาตรการ	ผลการปฏิบัติตามมาตรการ	ปัญหาอุปสรรค ที่ไม่สามารถปฏิบัติ ตามมาตรการ และแนวทางแก้ไข
2. ให้บันทึกสถิติและสาเหตุของการเกิดอุบัติเหตุ และการป้องกันแก้ไข ในพื้นที่โครงการ ทุกครั้งที่มียุบัติเหตุเพื่อใช้ประกอบในการจัดทำ รายงานผลการปฏิบัติตามมาตรการป้องกันและแก้ไขผลกระทบ สิ่งแวดล้อมและมาตรการติดตามตรวจสอบผลกระทบสิ่งแวดล้อม	<ul style="list-style-type: none"> ผู้จัดการเหมืองของโครงการจะเป็นผู้ควบคุมการดำเนินงานเป็น ประจำ เพื่อความปลอดภัยและป้องกันอุบัติเหตุ สำหรับการทำให้ เหมือง และมีบันทึกผลการตรวจไว้เป็นหลักฐานเพื่อแสดงแก่ พนักงานเจ้าหน้าที่ 	-
8. การท่องเที่ยวและทัศนียภาพ		
1. ให้ดำเนินการติดตามการฟื้นฟูพื้นที่หน้าเหมืองชั้นบันไดที่สิ้นสุดการ ทำเหมืองแต่ละช่วงปีควบคู่ไปกับการทำเหมืองแร่ ปีละ 1 ครั้ง ตลอดอายุประทานบัตร ตามแผนงานฟื้นฟูพื้นที่โครงการที่กำหนดไว้ ในรายงานการประเมินผลกระทบสิ่งแวดล้อม	<ul style="list-style-type: none"> ในกรณีที่สิ้นสุดการทำเหมืองแล้ว วิศวกรของโครงการจะดำเนินการ ปรับปรุงพื้นที่เพื่อฟื้นฟูสภาพแวดล้อม โดยการปรับเกลี่ย พร้อมปลูก ต้นไม้เพื่อคืนสภาพป่าไม้ ทั้งนี้ทางโครงการได้จัดทำรายงานแผนและ ผลการดำเนินงานด้านการฟื้นฟูพื้นที่ทำเหมืองครั้งล่าสุดดังเอกสาร แนบ 3 เพื่อเสนอต่อสำนักงานนโยบายและแผนทรัพยากรธรรมชาติ และสิ่งแวดล้อม กรมอุตสาหกรรมพื้นฐานและการเหมืองแร่ และ หน่วยงานที่เกี่ยวข้องได้พิจารณา 	-

รูปที่ 2-1 ป้ายแสดงรายละเอียดและขอบเขตพื้นที่โครงการ



รูปที่ 2-2 แนวต้นไม้บริเวณพื้นที่โดยรอบโครงการ



รูปที่ 2-3 อาคารซ่อมบำรุงและเก็บวัสดุอุปกรณ์



รูปที่ 2-4 การฉีดพรมน้ำบริเวณเส้นทางขนส่งแร่



รูปที่ 2-5 คั่นทำนบดิน



รูปที่ 2-6 คูระบายน้ำ



รูปที่ 2-7 พื้นที่เก็บกองแร่



รูปที่ 2-8 ห้องสุขาสำหรับพนักงาน



รูปที่ 2-9 น้ำดื่มสำหรับพนักงาน



รูปที่ 2-10 บ้านพักพนักงาน



รูปที่ 2-11 อุปกรณ์ป้องกันอันตรายส่วนบุคคล



รูปที่ 2-12 พื้นที่แนวเส้นทางทำเหมือง ระยะ 10 เมตร



รูปที่ 2-13 พื้นที่แนวเส้นการทำเหมือง ระยะ 20 เมตร



รูปที่ 2-14 พื้นที่แนวเส้นการทำเหมือง ระยะ 50 เมตร



รูปที่ 2-15 ลักษณะหน้าเหมืองปัจจุบัน





รูปที่ 2-16 ระบบป้องกันและกำจัดฝุ่นละออง บริเวณโรงแต่งแร่



อาคารปิดคลุมโรงแต่งแร่



หลังคาปิดคลุมสายพานลำเลียง



อาคารปิดคลุม 3 ด้าน ยังรับหินใหญ่

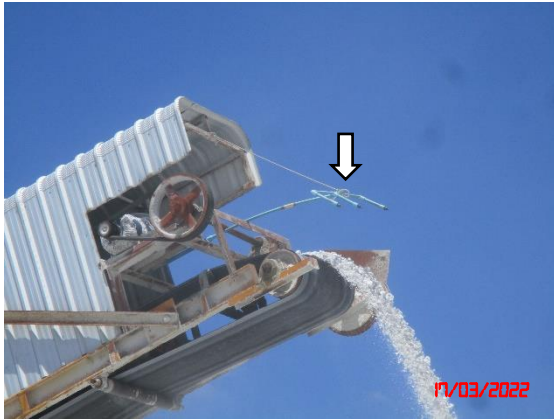

ระบบสเปรย์น้ำบริเวณปลายสายพานลำเลียง



ระบบสเปรย์น้ำบริเวณยู่รับหิน

รูปที่ 2-17 อาคารเก็บวัตถุดิบ



รูปที่ 2-18 ป้ายแสดงเขตการระเบิดพร้อมระบุช่วงเวลาการระเบิด



รูปที่ 2-19 จุดขนั้่น้ำหนักบรรทุก



รูปที่ 2-20 การใช้ผ้าใบปิดคลุมกระบะรถบรรทุก



รูปที่ 2-21 เส้นทางขนส่งแร่





รูปที่ 2-22 การตรวจวัดคุณภาพอากาศ ระหว่างวันที่ 17-20 มีนาคม 2565



บ้านราษฎรที่ใกล้เคียงโครงการทางด้านทิศตะวันตกเฉียงเหนือ



บ้านราษฎรที่ใกล้เคียงโครงการทางด้านทิศตะวันออก

รูปที่ 2-23 การตรวจวัดความเร็วและทิศทางลม ระหว่างวันที่ 17-20 มีนาคม 2565



บ้านราษฎรที่ใกล้เคียงโครงการทางด้านทิศตะวันออก

รูปที่ 2-24 การตรวจวัดระดับเสียง ระหว่างวันที่ 17-20 มีนาคม 2565



บ้านราษฎรที่ใกล้เคียงโครงการทางด้านทิศตะวันตกเฉียงเหนือ



บ้านราษฎรที่ใกล้เคียงโครงการทางด้านทิศตะวันออก

รูปที่ 2-25 การตรวจวัดความสั่นสะเทือน เมื่อวันที่ 22 มีนาคม 2565



ขอบแปลงประทานบัตร



บ้านราษฎรที่ใกล้เคียงโครงการทางด้านทิศตะวันตกเฉียงเหนือ



บ้านราษฎรที่ใกล้เคียงโครงการทางด้านทิศตะวันออก

รูปที่ 2-26 การเก็บตัวอย่างน้ำ เมื่อวันที่ 20 มีนาคม 2565



ชุมชนเมือง



ห้วยเชียงหม้อ



บ่อบาดาลบ้านคลองหน (บ้านทุ่งเขาโคก)



บ่อน้ำตื้นคลองลำพลา

รูปที่ 2-27 การสำรวจความคิดเห็นของประชาชนรอบพื้นที่โครงการ



2.2 มาตรการติดตามตรวจสอบคุณภาพสิ่งแวดล้อม

ผลการตรวจสอบการปฏิบัติตามมาตรการติดตามตรวจสอบคุณภาพสิ่งแวดล้อม ตามที่ระบุไว้ในหนังสือแจ้งผลการพิจารณารายงานการวิเคราะห์ผลกระทบสิ่งแวดล้อมโครงการเหมืองแร่ใยหินและแอนไฮไดรต์ ประทานบัตรที่ 30348/16420 ของ บริษัท ปัญจะพัฒนาวิศวกรรมและพาณิชย์การ จำกัด ตั้งอยู่ ตำบลเขานิพันธ์ อำเภอเวียงสระ จังหวัดสุราษฎร์ธานี ตั้งอยู่ที่ ตำบลเขานิพันธ์ อำเภอเวียงสระ จังหวัดสุราษฎร์ธานี ตามหนังสือที่ ทส 1009.2/12842 ลงวันที่ 13 กันยายน 2562 รายละเอียดดังนี้

2.2.1 คุณภาพอากาศ

1) ดัชนีตรวจวัด

- ปริมาณฝุ่นละอองแขวนลอยรวม (TSP)
- ปริมาณฝุ่นละอองขนาดเล็กไม่เกิน 10 ไมครอน (PM-10)

2) ตำแหน่งพิกัดของสถานีตรวจวัด

ตำแหน่งสถานีตรวจวัดคุณภาพอากาศแสดงดังรูปที่ 2-28 โดยมีรายละเอียดดังนี้

- บ้านราษฎร์ที่ใกล้เคียงโครงการทางด้านทิศตะวันตกเฉียงเหนือ UTM 47 P 542424 E, 949807 N
- บ้านราษฎร์ที่ใกล้เคียงโครงการทางด้านทิศตะวันออก UTM 47 P 543341 E, 948783 N

3) วิธีการตรวจวัดปริมาณฝุ่นละออง

ฝุ่นละอองแขวนลอยรวม (TSP) ที่อยู่ในอากาศจะถูกดูดผ่านกระดาศกรองชนิดกิลาสไฟเบอร์ ที่ผ่านการอบ-ซัง (Equilibrate) อย่างน้อย 24 ชั่วโมง ด้วยอัตราการไหลของอากาศในช่วง 40-60 ลูกบาศก์ฟุตต่อนาที ตลอดระยะเวลา 24 ชั่วโมง จากนั้นนำกระดาศกรองไปอบ-ซัง (Equilibrate) อีกครั้ง เพื่อทราบน้ำหนักของฝุ่นละออง แล้วนำมาคำนวณค่าความเข้มข้นของฝุ่นละอองรวมเฉลี่ย 24 ชั่วโมง

ฝุ่นละอองขนาดเล็กไม่เกิน 10 ไมครอน (PM-10) จะถูกดูดผ่านหัวคัดขนาดซึ่งมีลักษณะเป็น Acceleration Jet ผ่านลงไปที่กระดาศกรองชนิดควอทซ์ที่ผ่านการอบ-ซังแล้วด้วยการไหล 40 ลูกบาศก์ฟุตต่อนาที ตลอดระยะเวลา 24 ชั่วโมง จากนั้นนำกระดาศกรองชนิดควอทซ์ที่เก็บตัวอย่าง แล้วไปอบ-ซัง อีกครั้ง เพื่อหาน้ำหนักฝุ่นละอองเพิ่มขึ้น แล้วนำมาคำนวณค่าความเข้มข้นฝุ่นละอองขนาดเล็กเฉลี่ย 24 ชั่วโมง

4) ผลการตรวจวัดปริมาณฝุ่นละออง

การตรวจวัดคุณภาพอากาศในรูปปริมาณฝุ่นละอองแขวนลอยรวม (TSP) และปริมาณฝุ่นละอองขนาดเล็กไม่เกิน 10 ไมครอน (PM-10) โดยทำการตรวจวัดบริเวณบ้านราษฎร์ที่ใกล้เคียงโครงการทางด้านทิศตะวันตกเฉียงเหนือ และบ้านราษฎร์ที่ใกล้เคียงโครงการทางด้านทิศตะวันออก ระหว่างวันที่ 17-20 มีนาคม 2565 ผลตรวจวัดได้ดังตารางที่ 2-5 หนังสือรับรองผลการวิเคราะห์ทางห้องปฏิบัติการตั้งเอกสารแนบ 12 เอกสารสอบเทียบเครื่องมือตั้งเอกสารแนบ 13 และเอกสารอนุญาตขึ้นทะเบียนห้องปฏิบัติการวิเคราะห์ตั้งเอกสารแนบ 14

ตารางที่ 2-5 ผลการตรวจวัดคุณภาพอากาศในรูปฝุ่นละอองแขวนลอย ระหว่างวันที่ 17-20 มีนาคม 2565

สถานีตรวจวัด	วันที่ตรวจวัด	ผลการตรวจวัด (มิลลิกรัมต่อลูกบาศก์เมตร)	
		ปริมาณฝุ่นละอองแขวนลอยรวม (TSP)	ปริมาณฝุ่นละอองขนาดเล็กเกิน 10 ไมครอน (PM-10)
บ้านราษฎรที่ใกล้เคียงโครงการ ทางด้านทิศตะวันตกเฉียงเหนือ	17-18/03/2565	0.057	0.025
	18-19/03/2565	0.032	0.014
	19-20/03/2565	0.055	0.023
บ้านราษฎรที่ใกล้เคียงโครงการ ทางด้านทิศตะวันออก	17-18/03/2565	0.052	0.022
	18-19/03/2565	0.041	0.017
	19-20/03/2565	0.068	0.030
ค่ามาตรฐาน ¹⁾		0.330	0.120

หมายเหตุ : ¹⁾ ประกาศคณะกรรมการสิ่งแวดล้อมแห่งชาติ ฉบับที่ 24 (พ.ศ. 2547) เรื่อง กำหนดมาตรฐานคุณภาพอากาศในบรรยากาศโดยทั่วไป

รูปที่ 2-28 แสดงตำแหน่งตรวจวัดคุณภาพสิ่งแวดล้อม

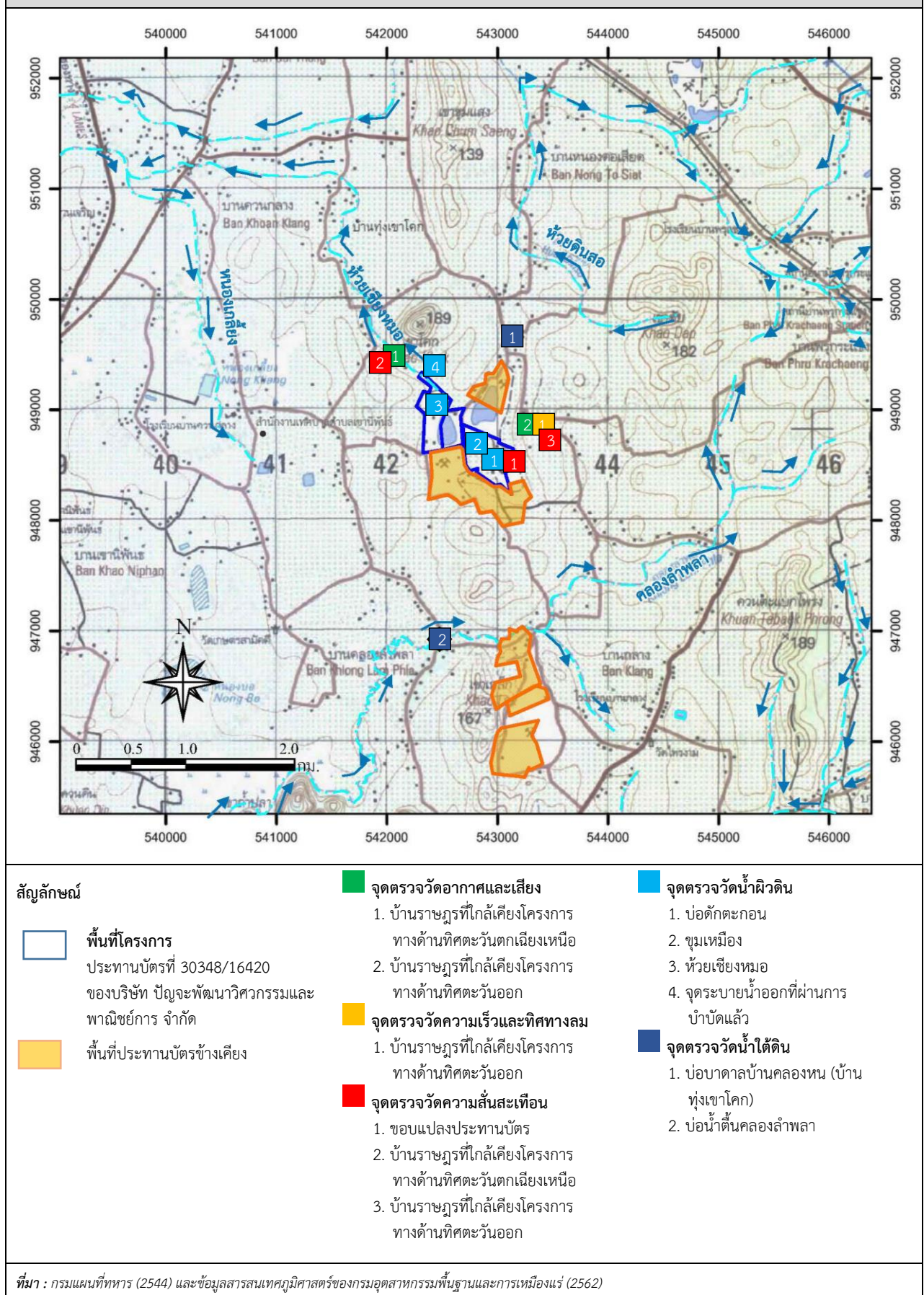

2.2.2 การตรวจวัดความเร็วและทิศทางลม

การตรวจวัดความเร็วและทิศทางลม ระหว่างวันที่ 17-20 มีนาคม 2565 บริเวณบ้านราษฎรที่ใกล้เคียงโครงการทางด้านทิศตะวันออก พบว่า ลมส่วนใหญ่มีทิศทางของลมพัดมาจากทางทิศตะวันออกเฉียงเหนือค่อนไปทางทิศเหนือ ความเร็วลมส่วนใหญ่ มีค่าต่ำกว่า 0.4 เมตร/วินาที จัดเป็นลมสงบ (Calm) ตามการแบ่งขนาดลมของโบฟอร์ต (The Beau fort Scale of Wind-ภูมิศาสตร์ กายภาพ, ทวี ทองสว่าง และคณะ, 2536) เนื่องจากลมส่วนใหญ่พัดมาจากทางทิศตะวันออกเฉียงเหนือค่อนไปทางทิศเหนือ แต่เนื่องจากความเร็วลมส่วนใหญ่ มีค่าต่ำกว่า 0.4 เมตร/วินาที ซึ่งมีค่าต่ำมาก อาจกล่าวได้ว่าไม่ส่งผลกระทบต่อบริเวณใกล้เคียง ทั้งนี้ ทางโครงการได้ปฏิบัติตามมาตรการลดผลกระทบในเรื่องการฟุ้งกระจายของฝุ่นละอองจากกิจกรรมการทำเหมือง และมีมาตรการป้องกันการฝุ่นละอองอย่างต่อเนื่อง โดยมีการสร้างอาคารปิดคลุมโรงโม่หิน ติดตั้งระบบสเปรย์น้ำตามแหล่งกำเนิดของฝุ่นละอองและเฝ้าระวังอย่างเคร่งครัด แสดงผลการตรวจวัดได้ดังรูปที่ 2-29 และตารางที่ 2-6 หนังสือรับรองผลการวิเคราะห์ทางห้องปฏิบัติการดังเอกสารแนบ 12 เอกสารสอบเทียบเครื่องมือดังเอกสารแนบ 13 และเอกสารอนุญาตขึ้นทะเบียนห้องปฏิบัติการวิเคราะห์ดังเอกสารแนบ 14

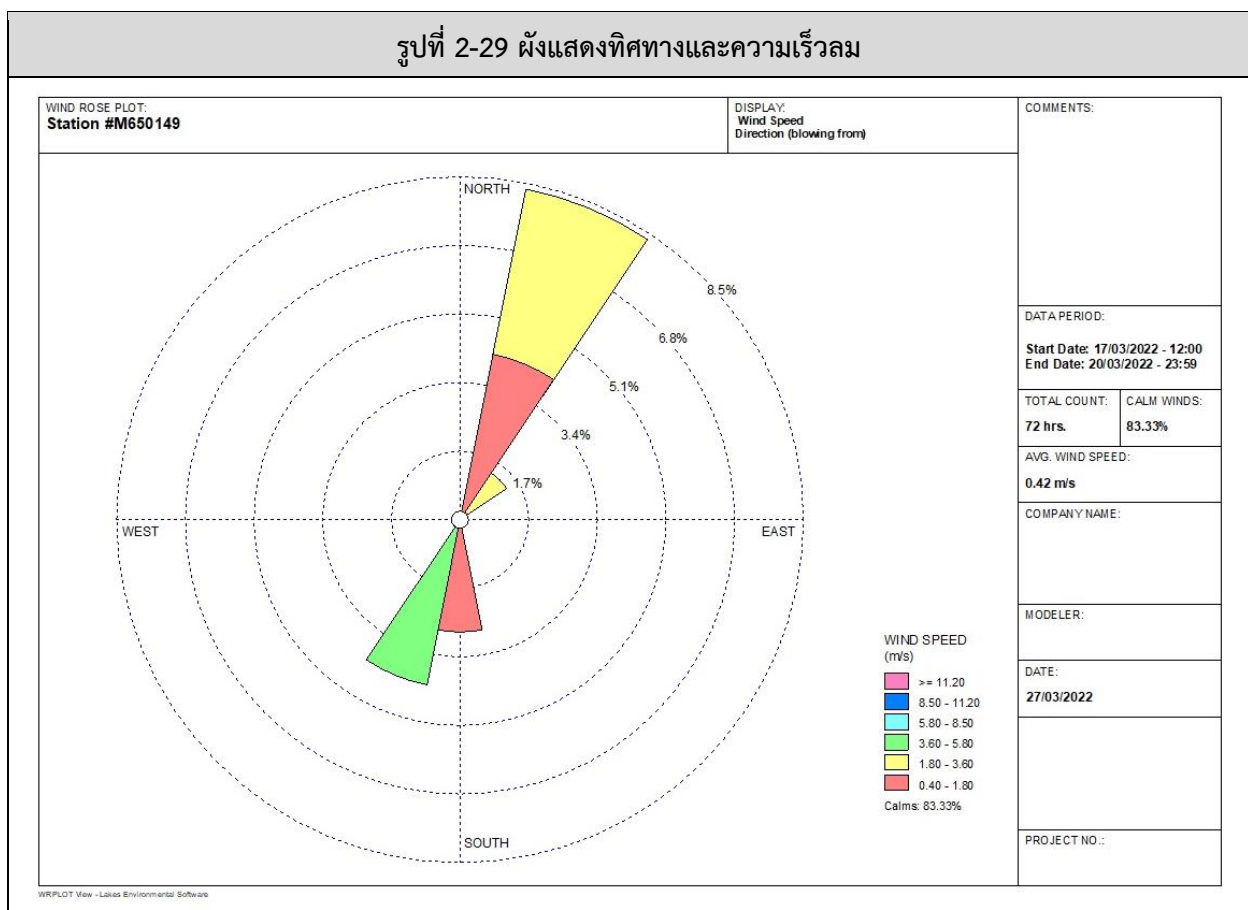

ตารางที่ 2-6 ผลการตรวจวัดความเร็วและทิศทางลม ระหว่างวันที่ 17-20 มีนาคม 2565

เวลา	Result					
	17-18 มีนาคม 2565		18-19 มีนาคม 2565		19-20 มีนาคม 2565	
	ความเร็ว (m/s)	ทิศทาง	ความเร็ว (m/s)	ทิศทาง	ความเร็ว (m/s)	ทิศทาง
12.00-13.00 น.	1.7	NE	N/A	N/A	N/A	N/A
13.00-14.00 น.	2.7	NNE	4.1	SSW	N/A	N/A
14.00-15.00 น.	2.5	NNE	3.8	SSW	N/A	N/A
15.00-16.00 น.	3.0	NNE	4.0	SSW	N/A	N/A
16.00-17.00 น.	1.5	NNE	N/A	N/A	N/A	N/A
17.00-18.00 น.	1.2	NNE	N/A	N/A	N/A	N/A
18.00-19.00 น.	1.2	NNE	N/A	N/A	N/A	N/A
19.00-20.00 น.	N/A	N/A	N/A	N/A	N/A	N/A
20.00-21.00 น.	N/A	N/A	N/A	N/A	N/A	N/A
21.00-22.00 น.	N/A	N/A	N/A	N/A	N/A	N/A
22.00-23.00 น.	N/A	N/A	N/A	N/A	N/A	N/A
23.00-00.00 น.	N/A	N/A	N/A	N/A	N/A	N/A
00.00-01.00 น.	N/A	N/A	N/A	N/A	N/A	N/A
01.00-02.00 น.	N/A	N/A	N/A	N/A	N/A	N/A
02.00-03.00 น.	N/A	N/A	N/A	N/A	N/A	N/A
03.00-04.00 น.	N/A	N/A	N/A	N/A	N/A	N/A
04.00-05.00 น.	N/A	N/A	N/A	N/A	N/A	N/A
05.00-06.00 น.	N/A	N/A	N/A	N/A	N/A	N/A
06.00-07.00 น.	N/A	N/A	N/A	N/A	N/A	N/A
07.00-08.00 น.	N/A	N/A	N/A	N/A	N/A	N/A
08.00-09.00 น.	N/A	N/A	N/A	N/A	N/A	N/A
09.00-10.00 น.	N/A	N/A	N/A	N/A	N/A	N/A
10.00-11.00 น.	N/A	N/A	N/A	N/A	1.0	S
11.00-12.00 น.	N/A	N/A	N/A	N/A	1.1	S

หมายเหตุ : N/A หมายถึง ลมสงบ (Clam) มีค่าต่ำกว่า 0.4 m/s

ข้อสรุป ทิศทางลมส่วนใหญ่พัดมาจากทิศ : ทิศตะวันออกเฉียงเหนือค่อนไปทางทิศเหนือ
ความเร็วลมส่วนใหญ่ : ต่ำกว่า 0.4 m/s

2.2.3 ระดับเสียง

1) ดัชนีในการตรวจวัด

- ระดับเสียงสูงสุด (L_{max})
- ระดับเสียงเฉลี่ย 24 ชั่วโมง (Leq 24 hrs.)

2) ตำแหน่งพิกัดของสถานีตรวจวัด

ตำแหน่งสถานีตรวจวัดแสดงดังรูปที่ 2-28 รายละเอียดดังต่อไปนี้

- บ้านราษฎรที่ใกล้เคียงโครงการทางด้านทิศตะวันตกเฉียงเหนือ UTM 47 P 542424 E, 949807 N
- บ้านราษฎรที่ใกล้เคียงโครงการทางด้านทิศตะวันออก UTM 47 P 543341 E, 948783 N

3) อุปกรณ์ในการตรวจวัด

- Sound Level Meter, RION, NL-05, NL-14, NL-21
- Acoustic Calibrator, RION, NC-73
- ชุดติดตั้งเครื่องตรวจวัดระดับเสียง
- ตลับเมตร
- Global Positioning System (GPS)

4) วิธีการตรวจวัด

ติดตั้งเครื่องวัดระดับเสียง (Sound Level Meter) ให้สูงจากพื้นไม่น้อยกว่า 1.20 เมตร และห่างจากกำแพงหรือสิ่งกีดขวางในรัศมี 3.50 เมตร เพื่อป้องกันการสะท้อนกลับของเสียง กำหนดให้ด้านไมโครโฟนหันไปทางแหล่งกำเนิดเสียงที่ตรวจวัด โดยกำหนดให้อยู่ในวงจรรถ่วงน้ำหนัก เอ (Weighting A) การตอบสนองแบบฟาสต์ (Fast) Mode Leq กำหนดช่วงเวลาเฉลี่ย 1 ชั่วโมง โดยมีการปรับเทียบค่าความถูกต้องทั้งภายในเครื่อง (Internal) และจากอะคูสติคคาลิเบรเตอร์ จากนั้นเปิดเครื่อง กำหนดช่วงของระดับเสียงให้เหมาะสมและตั้งเครื่องทิ้งไว้ 1 ชั่วโมง เมื่อเครื่องทำงานตามคาบเวลาที่ตั้งไว้ จึงบันทึกค่าระดับเสียงเฉลี่ยรายชั่วโมง และจดบันทึกค่าเฉลี่ยรายชั่วโมงให้ครบจำนวน 24 ชั่วโมง เพื่อนำมาคำนวณโดยใช้สูตรทางคณิตศาสตร์ แล้วจะได้ค่าเฉลี่ย 24 ชั่วโมง (Leq 24 hr.) ซึ่งการคำนวณค่าระดับเสียงเป็นวิธีการขององค์การระหว่างประเทศว่าด้วยมาตรฐาน (International Organization of Standardization, ISO) เป็นไปตามประกาศคณะกรรมการสิ่งแวดล้อมแห่งชาติฉบับที่ 15 (พ.ศ. 2540) เรื่องกำหนดมาตรฐานเสียงโดยทั่วไป

5) ผลการตรวจวัดระดับเสียง

การตรวจวัดระดับเสียงในรูปของระดับเสียงเฉลี่ย 24 ชั่วโมง (Leq 24 hrs.) และระดับเสียงสูงสุด (L_{max}) โดยทำการตรวจวัดบริเวณบ้านราษฎรที่ใกล้เคียงโครงการทางด้านทิศตะวันตกเฉียงเหนือ และบ้านราษฎรที่ใกล้เคียงโครงการทางด้านทิศตะวันออก ระหว่างวันที่ 17-20 มีนาคม 2565 ผลการตรวจวัดดังตารางที่ 2-7 หนังสือรับรองผลการวิเคราะห์ทางห้องปฏิบัติการดังเอกสารแนบ 12 เอกสารสอบเทียบเครื่องมือดังเอกสารแนบ 13 และเอกสารอนุญาตขึ้นทะเบียนห้องปฏิบัติการวิเคราะห์ดังเอกสารแนบ 14

ตารางที่ 2-7 ผลการตรวจวัดระดับเสียง ระหว่างวันที่ 17-20 มีนาคม 2565

สถานีตรวจวัด	วันที่ตรวจวัด	ผลการตรวจวัด (เดซิเบล เอ)	
		ระดับเสียงเฉลี่ย 24 ชั่วโมง (Leq 24 hrs.)	ระดับเสียงสูงสุด (L _{max})
บ้านราษฎรที่ใกล้เคียงโครงการ ทางด้านทิศตะวันตกเฉียงเหนือ	17-18/03/2565	67.0	106.8
	18-19/03/2565	60.2	102.2
	19-20/03/2565	58.8	105.6
บ้านราษฎรที่ใกล้เคียงโครงการ ทางด้านทิศตะวันออก	17-18/03/2565	57.6	90.2
	18-19/03/2565	62.6	88.5
	19-20/03/2565	63.0	90.4
ค่ามาตรฐาน ¹⁾		70.0	115.0

หมายเหตุ : ¹⁾ ประกาศคณะกรรมการสิ่งแวดล้อมแห่งชาติ ฉบับที่ 15 (พ.ศ.2540) เรื่อง กำหนดมาตรฐานระดับเสียงโดยทั่วไป

2.2.4 ค่าความสั่นสะเทือน

1) ดัชนีในการตรวจวัด

- ความเร็วของอนุภาค (Peak Particle Velocity)
- ความถี่ (Frequency, Hz)
- การขจัด (Displacement, mm)

2) จุดตรวจวัด

ตำแหน่งสถานีตรวจวัดแสดงได้ดังรูปที่ 2-28 รายละเอียดดังต่อไปนี้

- ขอบแปลงประทานบัตร UTM 47 P 542645 E, 948882 N
- บ้านราษฎรที่ใกล้เคียงโครงการทางด้านทิศตะวันตกเฉียงเหนือ UTM 47 P 542424 E, 949807 N
- บ้านราษฎรที่ใกล้เคียงโครงการทางด้านทิศตะวันออก UTM 47 P 543341 E, 948783 N

3) อุปกรณ์ในการตรวจวัด

- Mini Mate Plus Series III : ระดับน้ำ
- คอมพิวเตอร์ : ตลับเมตร
- Global Positioning System

4) วิธีการตรวจวัด

ติดตั้งเครื่อง Mini Mate Plus Series III บริเวณขอบของเขตประทานบัตรหรือเขตประกอบการหรือขอบด้านนอกของเขตกันชน (Buffer Zone) โดยใช้มาตรฐานความสั่นสะเทือนตามมาตรฐานองค์การระหว่างประเทศว่าด้วยมาตรฐาน (International Organization for Standardization) ที่ ISO 4866 โดยการตรวจวัดความสั่นสะเทือนให้เป็นไปตามมาตรฐาน DIN 4150 ซึ่งการติดตั้งเครื่องมือตรวจวัดจะตั้งบนพื้นดินในแนวราบในระดับที่เท่ากันโดยต้องทำให้หัววัดความสั่นสะเทือนไม่สามารถขยับ หรือเคลื่อนไหวยจากตำแหน่งที่ติดตั้งในขณะที่ทำการตรวจวัดได้หรือหากทำการตรวจวัดบนฐานคอนกรีตที่มีความสูงจากพื้นดินไม่เกิน 0.5 เมตร ตามคำแนะนำของคณะกรรมการควบคุมมลพิษ ในประกาศกระทรวงทรัพยากรธรรมชาติและสิ่งแวดล้อม เรื่อง กำหนดมาตรฐานควบคุมระดับเสียงและความสั่นสะเทือนจากการทำเหมืองหิน ลงวันที่ 7 พฤศจิกายน พ.ศ. 2548

5) ผลการตรวจวัดค่าความสั่นสะเทือน

การตรวจวัดความสั่นสะเทือนจากการระเบิดหน้าเหมือง โดยจะทำการตรวจวัดบริเวณ
ขอบแปลงประทานบัตร บ้านราษฎรที่ใกล้เคียงโครงการทางด้านทิศตะวันตกเฉียงเหนือ และบ้าน
ราษฎรที่ใกล้เคียงโครงการทางด้านทิศตะวันออก เมื่อวันที่ 22 มีนาคม 2565 ผลการตรวจวัดแสดงดัง
ตารางที่ 2-8 หนังสือรับรองผลการวิเคราะห์ทางห้องปฏิบัติการดังเอกสารแนบ 12 เอกสารสอบเทียบ
เครื่องมือดังเอกสารแนบ 13 และเอกสารอนุญาตขึ้นทะเบียนห้องปฏิบัติการวิเคราะห์ดังเอกสาร
แนบ 14

ตารางที่ 2-8 ผลการตรวจวัดค่าความสั่นสะเทือนจากการระเบิดหน้าเหมือง เมื่อวันที่ 22 มีนาคม 2565

สถานีตรวจวัด	แนวแกน	ความถี่ (เฮิรตซ์)	ความเร็วอนุภาค (มม./วินาที)	ค่ามาตรฐาน ¹⁾	ระยะขจัด (มม.)	ค่ามาตรฐาน ¹⁾
ขอบแปลงประทานบัตร	TRANSVERSE	30	1.301	37.7	0.019	0.20
	VERTICAL	57	2.081	50.8	0.006	0.20
	LONGITUDINAL	27	1.143	33.9	0.005	0.20
บ้านราษฎรที่ใกล้เคียง โครงการทางด้านทิศ ตะวันตกเฉียงเหนือ	TRANSVERSE	N/A	<0.130	-	0.000	-
	VERTICAL	N/A	<0.130	-	0.000	-
	LONGITUDINAL	N/A	<0.130	-	0.000	-
บ้านราษฎรที่ใกล้เคียง โครงการทางด้านทิศ ตะวันออก	TRANSVERSE	N/A	<0.130	-	0.000	-
	VERTICAL	N/A	<0.130	-	0.000	-
	LONGITUDINAL	N/A	<0.130	-	0.000	-

หมายเหตุ : ¹⁾ ประกาศกระทรวงทรัพยากรธรรมชาติและสิ่งแวดล้อม เรื่อง กำหนดมาตรฐานการควบคุมระดับเสียงและความสั่นสะเทือนจากการทำ
เหมืองหิน ตีพิมพ์ในราชกิจจานุเบกษา เล่ม 122 ตอนที่ 125 ง ลงวันที่ 29 ธันวาคม 2548
N/A หมายถึง Frequency < 1 Hz, Velocity < 0.130 mm/sec และ Displacement < 0 mm
เวลาระเบิดเหมือง 16.03 น.

2.2.5 คุณภาพน้ำ

1) ดัชนีและวิธีการตรวจวัด

ดัชนีและวิธีการตรวจวัดคุณภาพน้ำแสดงรายละเอียดในตารางที่ 2-9

ตารางที่ 2-9 แสดงดัชนีและวิธีการตรวจวัดคุณภาพน้ำ

ดัชนี	วิธีการตรวจวัด ¹⁾
ความเป็นกรด-ด่าง (pH)	Electrometric Method (4500-H ⁺ B)
ตะกอนแขวนลอยทั้งหมด (Total Suspended Solids)	Dried at 103-105 °C (2540 D)
ตะกอนละลายทั้งหมด (Total Dissolved Solids)	Dried at 180 °C (2540 C)
ความกระด้างทั้งหมด (Total Hardness)	EDTA Titrimetric Method (2340 C)
ความขุ่น (Turbidity)	Nephelometric Method (2130 B)
ซัลเฟต (Sulfate)	Turbidimetric Method (4500-SO ₄ ²⁻ E)

หมายเหตุ : ¹⁾ Standard Method for the Examination of Water and Wastewater. 23rd ed. APHA, AWWA, WEF, 2017.

2) สถานีตรวจวัด

ตำแหน่งสถานีตรวจวัดแสดงได้ดังรูปที่ 2-28 รายละเอียดดังต่อไปนี้

- บ่อดักตะกอน -
- บ่อขุมเหมือง -
- ห้วยเชียงหมอ UTM 47 P 542538 E, 949118 N
- บริเวณจุดระบายน้ำออกที่ผ่านการบำบัดแล้ว -
- บ่อบาดาลบ้านคลองหน (บ้านทุ่งเขาโคก) UTM 47 P 543250 E, 949377 N
- บ่อน้ำต้นคลองลำพลา UTM 47 P 542458 E, 946787 N

3) ผลการวิเคราะห์คุณภาพน้ำผิวดิน

การวิเคราะห์คุณภาพน้ำผิวดิน โดยดำเนินการเก็บตัวอย่างน้ำ บริเวณบ่อดักตะกอน ขุมเหมือง ห้วยเชียงหมอ และบริเวณจุดระบายน้ำออกที่ผ่านการบำบัดแล้ว เมื่อวันที่ 20 มีนาคม 2565 ผลการวิเคราะห์แสดงดังตารางที่ 2-10 หนังสือรับรองผลการวิเคราะห์ทางห้องปฏิบัติการดังเอกสารแนบ 12 และเอกสารสอบเทียบเครื่องมือดังเอกสารแนบ 13 และเอกสารขึ้นทะเบียนห้องปฏิบัติการห้องวิเคราะห์ ดังเอกสารแนบ 14

4) ผลการวิเคราะห์คุณภาพน้ำใต้ดิน

การวิเคราะห์คุณภาพน้ำใต้ดิน โดยดำเนินการเก็บตัวอย่างน้ำ บริเวณบ่อบาดาลบ้านคลองหน (บ้านทุ่งเขาโคก) และบ่อน้ำต้นคลองลำพลา เมื่อวันที่ 20 มีนาคม 2565 ผลการวิเคราะห์แสดงดังตารางที่ 2-11 หนังสือรับรองผลการวิเคราะห์ทางห้องปฏิบัติการดังเอกสารแนบ 12 เอกสารสอบเทียบเครื่องมือดังเอกสารแนบ 13 และเอกสารอนุญาตขึ้นทะเบียนห้องปฏิบัติการวิเคราะห์ดังเอกสารแนบ 14

ตารางที่ 2-10 ผลการวิเคราะห์คุณภาพน้ำผิวดิน เมื่อวันที่ 20 มีนาคม 2565

ดัชนี	หน่วย	ผลการวิเคราะห์				ค่ามาตรฐาน ¹⁾
		SW.1	SW.2	SW.3	SW.4	
pH	-	*	**	2.84	*	5.0-9.0
Total Suspended Solids	mg/L	*	**	11.3	*	-
Total Dissolved Solids	mg/L	*	**	2,716	*	-
Total Hardness	mg/L as CaCO ₃	*	**	1,362	*	-
Turbidity	NTU	*	**	65	*	-
Sulfate	mg/L	*	**	1,293.6	*	-

หมายเหตุ : ¹⁾ ประกาศคณะกรรมการสิ่งแวดล้อมแห่งชาติ ฉบับที่ 8 (พ.ศ.2537) ออกตามความในพระราชบัญญัติส่งเสริมและรักษาคุณภาพสิ่งแวดล้อมแห่งชาติ พ.ศ.2535 เรื่อง กำหนดมาตรฐานคุณภาพน้ำในแหล่งน้ำผิวดิน ตีพิมพ์ในราชกิจจานุเบกษา เล่ม 111 ตอนที่ 16 ง ลงวันที่ 24 กุมภาพันธ์ 2537 (ประเภทที่ 3)

* บริเวณบ่อดักตะกอน ไม่สามารถเก็บตัวอย่างได้ เนื่องจากยังไม่มีการขุดบ่อดักตะกอน

บริเวณจุดระบายน้ำออกที่ผ่านการบำบัดแล้ว ไม่สามารถเก็บตัวอย่างได้ เนื่องจากยังไม่มีการระบายน้ำออก

** น้ำแห้ง ไม่สามารถเก็บตัวอย่างได้

SW.1 หมายถึง บ่อดักตะกอน

SW.2 หมายถึง บ่อขุมเหมือง

SW.3 หมายถึง ห้วยเชียงหมอ

SW.4 หมายถึง บริเวณจุดระบายน้ำออกที่ผ่านการบำบัดแล้ว

ตารางที่ 2-11 ผลการวิเคราะห์คุณภาพน้ำใต้ดิน เมื่อวันที่ 20 มีนาคม 2565

ดัชนี	หน่วย	ผลการวิเคราะห์		ค่ามาตรฐาน ¹⁾	
		บ่อบาดาลบ้านคลองหน (บ้านทุ่งเขาโคก)	บ่อน้ำตื้นคลอง ลำพลา	เกณฑ์กำหนดที่ เหมาะสม	เกณฑ์อนุโลม สูงสุด
pH	-	5.55	6.26	7.0-8.5	6.5-9.2
Total Suspended Solids	mg/L	<5.0	<5.0	ไม่ได้กำหนด	ไม่ได้กำหนด
Total Dissolved Solids	mg/L	70	133	ไม่เกิน 600	1,200
Total Hardness	mg/L as CaCO ₃	24	69	ไม่เกิน 300	500
Turbidity	NTU	1.5	<1.0	5	20
Sulfate	mg/L	15.5	17.1	ไม่เกิน 200	250

หมายเหตุ : ¹⁾ ประกาศกระทรวงทรัพยากรธรรมชาติและสิ่งแวดล้อม เรื่อง กำหนดหลักเกณฑ์และมาตรการในทางวิชาการสำหรับป้องกันด้านสาธารณสุข และการป้องกันในแหล่งสิ่งแวดล้อมเป็นพิษ พ.ศ. 2551 ตีพิมพ์ในราชกิจจานุเบกษา เล่ม 125 ตอนพิเศษ 85 ง ลงวันที่ 21 พฤษภาคม 2551